

Na osnovu člana 31 i 53 Zakona o uređenju prostora i izgradnji objekata ("Službeni list CG", br. 51/08, 40/10, 34/11, 40/11, 47/11, 35/13, 39/13 i 33/14) i člana 72 Statuta Glavnog grada - Podgorice ("Službeni list RCG – opštinski propisi", br. 28/06 i "Službeni list CG – opštinski propisi", br. 39/10 i 18/12) i Programa uređenja prostora Glavnog grada - Podgorice za 2017. godinu ("Službeni list Crne Gore - opštinski propisi", br. 008/17 od 03.03.2017), Gradonačelnik Glavnog grada – Podgorice, donio je-

**ODLUKU
O IZRADI IZMJENA I DOPUNA LOKALNE STUDIJE LOKACIJE
„MIHINJA“ U PODGORICI**

Član 1

Pristupa se izradi Izmjena i dopuna Lokalne studije lokacije "Mihinja" u Podgorici, u daljem tekstu: Izmjene i dopune plana.

Član 2

Izmjenama i dopunama plana je obuhvaćeno područje u okviru katastarske opštine Farmaci, koje se na istočnoj i sjevernoj strani graniči sa rijekom Sitnicom, a južnoj magistralnim putem Podgorica-Cetinje. Površina zahvata Plana je cca **131,55 ha** i definisana je koordinatama tačaka:

1 6598088.27 4698538.02	39 6598883.43 4698313.42	77 6598462.04 4697400.74
2 6598122.37 4698498.00	40 6598898.19 4698297.14	78 6598434.04 4697370.56
3 6598155.37 4698475.02	41 6598910.53 4698285.96	79 6598372.19 4697272.59
4 6598176.05 4698455.60	42 6599005.06 4698145.89	80 6598341.98 4697228.76
5 6598202.39 4698445.99	43 6599060.77 4698063.37	81 6598294.90 4697198.72
6 6598222.52 4698444.13	44 6599086.06 4698010.53	82 6598237.24 4697170.52
7 6598260.08 4698418.80	45 6599103.10 4697962.79	83 6598187.70 4697158.49
8 6598281.06 4698401.77	46 6599122.00 4697889.00	84 6598083.99 4697156.51
9 6598303.39 4698393.45	47 6599143.00 4697670.00	85 6598040.71 4697143.07
10 6598337.07 4698400.70	48 6599091.09 4697499.21	86 6597977.13 4697159.45
11 6598354.88 4698407.51	49 6599108.16 4697491.63	87 6597905.22 4697162.45
12 6598363.98 4698411.22	50 6599103.95 4697487.41	88 6597870.38 4697165.43
13 6598374.98 4698414.99	51 6599103.56 4697486.30	89 6597844.80 4697168.86
14 6598387.57 4698421.79	52 6599094.46 4697464.04	90 6597816.72 4697168.32
15 6598400.41 4698424.58	53 6599092.35 4697453.54	91 6597812.65 4697171.73
16 6598407.63 4698426.61	54 6599070.55 4697471.05	92 6597785.90 4697171.50
17 6598424.97 4698429.01	55 6599061.51 4697475.97	93 6597780.95 4697171.82
18 6598442.13 4698431.03	56 6599038.05 4697478.11	94 6597778.17 4697171.41
19 6598448.19 4698429.56	57 6598996.00 4697477.07	95 6597882.49 4698215.26
20 6598461.80 4698431.88	58 6598983.10 4697473.20	96 6597889.82 4698223.10
21 6598481.36 4698433.19	59 6598928.18 4697486.32	97 6597897.29 4698228.50
22 6598499.29 4698432.80	60 6598872.56 4697485.45	98 6597907.04 4698235.09
23 6598535.94 4698437.73	61 6598826.64 4697488.69	99 6597907.60 4698242.86
24 6598561.84 4698447.29	62 6598797.42 4697490.28	100 6597909.08 4698252.36
25 6598581.12 4698452.43	63 6598779.48 4697492.18	101 6597912.92 4698264.37
26 6598596.65 4698453.84	64 6598767.50 4697494.39	102 6597913.99 4698266.17
27 6598628.64 4698453.76	65 6598766.46 4697488.61	103 6597918.93 4698273.26
28 6598666.14 4698438.47	66 6598754.17 4697490.11	104 6597922.99 4698282.75
29 6598694.78 4698420.67	67 6598754.19 4697492.29	105 6597932.40 4698309.59
30 6598712.28 4698414.69	68 6598731.34 4697496.59	106 6597941.76 4698323.87
31 6598733.76 4698405.57	69 6598712.73 4697502.69	107 6598018.64 4698448.70
32 6598761.89 4698396.81	70 6598713.67 4697504.03	108 6598026.46 4698461.93
33 6598776.41 4698386.39	71 6598700.42 4697506.32	109 6598060.97 4698509.42
34 6598793.50 4698376.28	72 6598591.88 4697484.85	110 6598078.35 4698529.02
35 6598811.49 4698368.31	73 6598576.23 4697479.10	
36 6598829.79 4698356.68	74 6598538.00 4697459.82	
37 6598850.45 4698342.10	75 6598526.65 4697448.17	
38 6598867.84 4698330.32	76 6598483.79 4697424.61	

Član 3

Finansijska sredstva potrebna za izradu Plana i pripremne poslove predviđaju se u iznosu od 20 000 €, koja će obezbijediti podnosilac inicijative (Lopičić Dražen i Mitar) prije zaključenja ugovora o izradi planskog dokumenta, između Agencije za izgradnju i razvoj Podgorice d.o.o. i obrađivača Plana.

Član 4

Izmjene i dopune Plana izradiće se u roku od 185 dana i to:

pripremni poslovi na izradi Izmjena i dopuna Plana	30 dana
izrada Nacrta Izmjena i dopuna Plana	40 dana
pribavljanje mišljenja i utvrđivanje Nacrta Izmjena i dopuna Plana	50 dana
javna rasprava	15 dana
izrada Predloga Izmjena i dopuna Plana	20 dana
pribavljanje saglasnosti Ministarstva održivog razvoja i turizma	30 dana.

Član 5

Pripremne poslove na izradi i donošenju Plana, obavljaće organ lokalne uprave nadležan za poslove planiranja i uređenja prostora i zaštite životne sredine.

Član 6

Sastavni dio ove odluke predstavlja Programski zadatak za izradu Plana i Odluka o izradi Strateške procjene uticaja Plana na životnu sredinu.

Član 7

Ova odluka objaviće se u dnevnom listu "Dnevne novine" i na Web sajtu Glavnog grada – Podgorica (www.podgorica.me). Pravo uvida u Odluku o izradi Plana kao i u Programski zadatak kod nosioca pripremnih poslova imaju sva zainteresovana lica, shodno članu 32. Zakona o uređenju prostora i izgradnji objekata ("Službeni list CG", br. 51/08, 40/10, 34/11, 40/11, 47/11, 35/13, 39/13 i 33/14).

Član 8

Ova odluka stupa na snagu osmog dana od dana objavljivanja u "Službenom listu CG - opštinski propisi".

Broj: 01 - 031/17 - 3660
Podgorica, 18. maj 2017. godine

Slavoljub
GRADONAČELNIK
SLAVOLJUB STIJEPOVIĆ
Stijeponović

Obrazloženje

Pravni osnov za donošenje Odluke o izradi Izmjena i dopuna Lokalne studije lokacije "Mihinja", u Podgorici, sadržan je u članu 31 Zakona o uređenju prostora i izgradnji objekata ("Službeni list CG", br. 51/08, 40/10, 34/11, 40/11, 47/11, 35/13, 39/13 i 33/14), a u skladu sa Programom uređenja prostora Glavnog grada – Podgorice za 2017. godinu. ("Službeni list CG – opštinski propisi", br. 08/17).

Članom 31 Zakona o uređenju prostora i izgradnji objekata propisano je: "Izradi lokalnog planskog dokumenta pristupa se na osnovu odluke koju donosi izvršni organ lokalne samouprave."

Osnov za izradu Izmjena i dopuna Lokalne studije lokacije "Mihinja", u Podgorici je Program uređenja prostora za 2017. godinu ("Službeni list Crne Gore - opštinski propisi", br. 008/17 od 03.03.2017), poglavlje *III Izrada planske dokumentacije*, stavka 3.8. *Planska dokumentacija predviđena smjernicama PUP-a i dokumentacija za koju će finansijska sredstva obezbijediti podnosilac inicijative, od interesa za Glavni grad* Smjernice za izradu Izmjena i dopuna Plana, sadržane su u Prostorno urbanističkom planu Podgorice („Službeni list CG – opštinski propisi", broj 06/14), kojim je planirana namjena za ovaj prostor: "površine naselja" i "obradive površine".

U PUP-u je naglašeno, u tabeli 10.4 *PUP Glavnog grada Podgorica: pregled državnih planskih dokumenata, urbanističkih projekata (UP) i lokalnih studija okacija (LSL)*, definisan je sadržaj LSL "Mihinja" – "Mješovita namjena" (str. 366)

Zakonom o uređenju prostora i izgradnji objekata ("Službeni list CG", br. 51/08, 40/10, 34/11, 40/11, 47/11, 35/13, 39/13 i 33/14), propisano je da se uređenje prostora zasniva na načelu usaglašavanja interesa korisnika prostora i prioriteta djelovanja u prostoru i privatnog interesa ali ne na štetu javnog interesa.

Finansijska sredstva potrebna za izradu Izmjena i dopuna plana i pripremne poslove obezbijediće podnosilac inicijative (Lopičić Dražen i Mitar), prije zaključenja ugovora o izradi planskog dokumenta, između Agencije za izgradnju i razvoj Podgorice d.o.o. i obrađivača Plana.

U cilju sprovođenja postupka izrade i donošenja planske dokumentacije saglasno odredbama Zakona o uređenju prostora i izgradnji objekata, stekli su se uslovi da Gradonačelnik Glavnog grada Podgorice donese **Odluku o izradi Izmjena i dopuna Lokalne studije lokacije "Mihinja", u Podgorici.**

LOKALNA STUDIJA LOKACIJE
"MIHINJA"

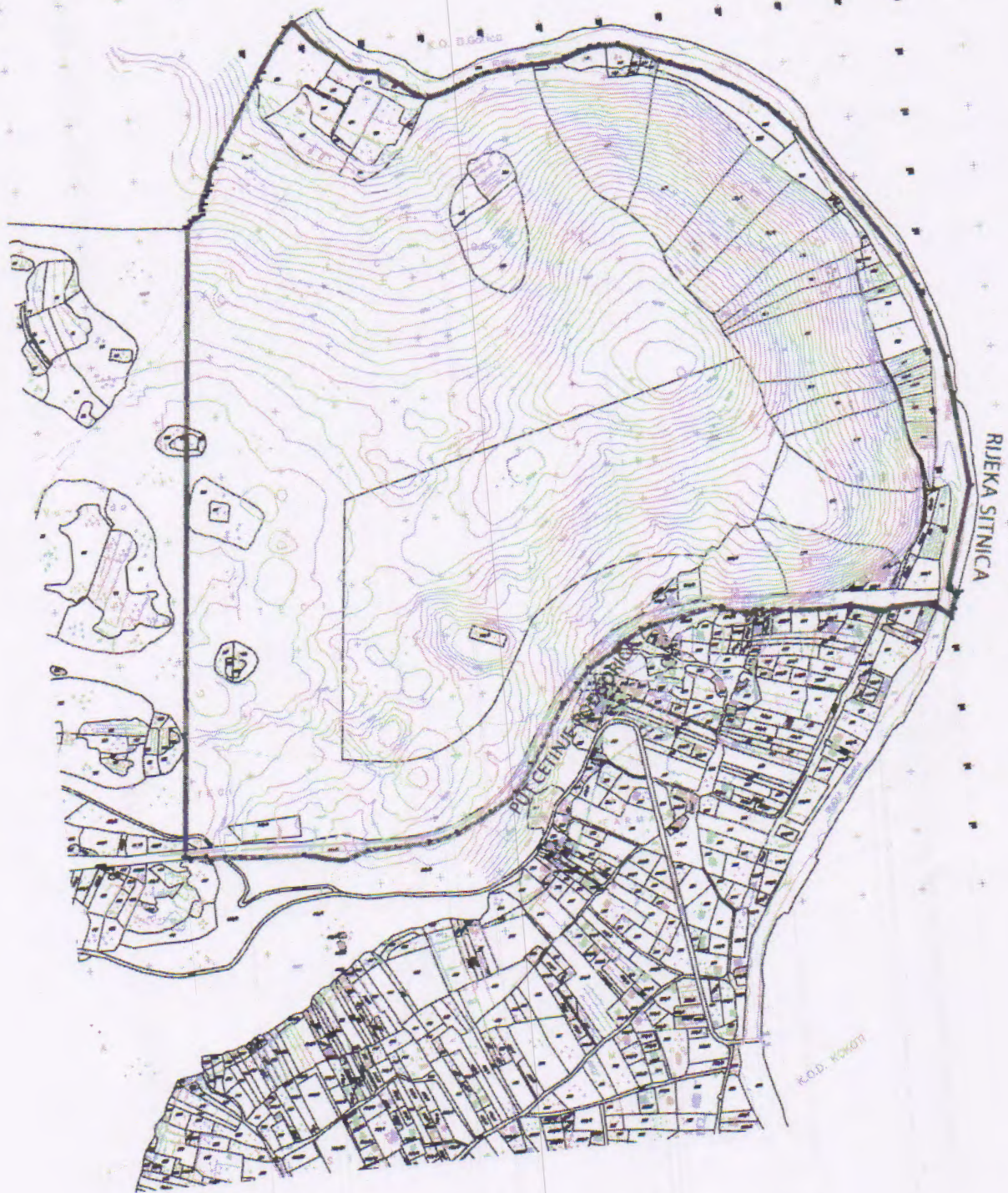

PROGRAMSKI ZADATAK ZA IZRADU
Izmjena i dopuna LSL-e "Mihinja" u Podgorici

Podgorica, maj 2017. godine

I PRAVNI OSNOV

Pravni osnov za izradu Izmjena i dopuna plana sadržan je u odredbama Zakona o uređenju prostora i izgradnji objekata ("Službeni list CG", br. 51/08, 40/10, 34/11, 40/11, 47/11, 35/13, 39/13 i 33/14), Programa uređenja prostora Glavnog grada – Podgorice za 2017. Godinu ("Službeni list CG – opštinski propisi", br. 08/17), i Pravilnika o bližem sadržaju i formi planskog dokumenta, kriterijumima namjene površina, elementima urbanističke regulacije i jedinstvenim grafičkim simbolima ("Službeni list CG", broj 24/10 i 33/14).

II OBUHVAT I GRANICE PLANSKOG DOKUMENTA

Planom je obuhvaćeno područje površine cca 131,55 ha i definisano je koordinatama tačaka datim u članu 2 Odluke. Zahvat plana je zadat grafičkim prilogom Prostorno urbanističkog plana Podgorice "A1 09 Režimi uređenja prostora na području Glavnog grada". Izmjenama i dopunama plana je obuhvaćeno područje u okviru katastarske opštine Farmaci, koje se na istočnoj i sjevernoj strani graniči sa rijekom Sitnicom, a južnoj magistralnim putem Podgorica-Cetinje.

U PUP-u je naglašeno, u tabeli 10.4 PUP Glavnog grada Podgorica: pregled državnih planskih dokumenata, urbanističkih projekata (UP) i lokalnih studija okacija (LSL), definisan je sadržaj LSL "Mihinja" – "Mješovita namjena" (str. 366).

III PREDMET I CILJ IZRADE PLANSKOG DOKUMENTA

Cilj izrade Plana je da se prostor u zahvatu planskog dokumenta organizuje i uredi u skladu sa načelima propisanim članom 5 Zakona o uređenju prostora i izgradnji objekata ("Službeni list CG", br. 51/08, 40/10, 34/11, 40/11, 47/11, 35/13, 39/13 i 33/14), i da se odrede sve specifičnosti područja zahvata i kontaktnih planskih cjelina koje će predstavljati uvodne smjernice za stvaranje odgovarajuće koncepcije planskog rješenja. Posebni cilj izrade ovog planskog dokumenta predstavlja održavanje, unaprjeđivanje i razvijanje funkcija i djelatnosti naselja uz razvoj saobraćajne i ostale infrastrukture kroz primjenu mjera urbane sanacije i urbane revitalizacije. Takođe, uspostavljanje energetske stabilnosti, povećanje učešća obnovljivih izvora energije, povećanje energetske efikasnosti i postizanje neophodnih standarda zaštite životne sredine su ciljevi izrade Plana.

IV METODOLOGIJA IZRADE PLANA

U postupku izrade Izmjena i dopuna Lokalne studije lokacije "Mihinja" u Podgorici, potrebno je:

- Sagledavanje ulaznih podataka iz Prostornog urbanističkog plana Glavnog grada - Podgorice („Službeni list CG – opštinski propisi“, broj 06/14), kao i ostale dokumentacije koja je radjena za ovaj i okolni prostor.
- Analiza postojećeg stanja (sagledavanje programskih zahtjeva korisnika prostora);
- Analiza uticaja kontaktnih zona na ovaj prostor i obrnuto.

V PLANSKI OSNOV

Smjernice za izradu Plana, sadržane su u Prostorno urbanističkom planu Podgorice („Službeni list CG – opštinski propisi“, broj 06/14), kojim je planirana namjena za ovaj prostor: „površine naselja“ i „obrative površine“.

U PUP-u je naglašeno, u tabeli 10.4 PUP Glavnog grada Podgorica: pregled državnih planskih dokumenata, urbanističkih projekata (UP) i lokalnih studija okacija (LSL), definisan je sadržaj LSL „Mihinja“ – „Mješovita namjena“ (str. 366).

Cilj izrade Plana je da se prostor u zahvatu planskog dokumenta organizuje i uredi u skladu sa načelima propisanim članom 5 Zakona o uređenju prostora i izgradnji objekata („Službeni list CG“, br. 51/08, 40/10, 34/11, 40/11, 47/11, 35/13, 39/13 i 33/14), i da se odrede sve specifičnosti područja zahvata i kontaktnih planskih cjelina koje će predstavljati uvodne smjernice za stvaranje odgovarajuće koncepcije planskog rješenja

VI SADRŽINA PLANSKOG DOKUMENTA

Sadržaj plana je definisan Zakonom o uređenju prostora i izgradnji objekata („Službeni list CG“, br. 51/08, 40/10, 34/11, 40/11, 47/11, 35/13, 39/13 i 33/14), članom 28, i Pravilnikom o bližem sadržaju i formi planskog dokumenta, kriterijumima namjene površina, elementima urbanističke regulacije i jedinstvenim grafičkim simbolima („Službeni list CG“, broj 24/10 i 33/14), članom 26.

Lokalna studija lokacije, u skladu sa članom 28 Zakona, može se donijeti za područja koja se nalaze u zahvatu Prostorno-urbanističkog plana lokalne samouprave, za koja nije predviđena izrada detaljnog urbanističkog plana i urbanističkog projekta.

Isti član Zakona propisuje da Lokalna studija lokacije sadrži:

Izvod iz prostornog plana, granice područja za koje se donosi, detaljnu namjenu površina, ekonomsko demografsku analizu, plan parcelacije, urbanističko tehničke uslove za izgradnju objekata, građevinske i regulacione linije, trase infrastrukturnih mreža i saobraćajnica i smjernice za izgradnju infrastrukturnih i komunalnih objekata, nivelaciona i regulaciona rješenja, tačke i uslove priključenja na saobraćajnice, infrastrukturne mreže i komunalne objekte, smjernice urbanističkog i arhitektonskog oblikovanja prostora sa smjernicama za primjenu energetske efikasnosti i obnovljivih izvora energije, režim zaštite kulturne baštine, mjere za zaštitu životne sredine, mjere za zaštitu pejzažnih vrijednosti i smjernice za realizaciju projekata pejzažne arhitekture odnosno uređenja terena, ekonomsko tržišnu projekciju, način, faze i dinamiku realizacije plana.

Lokalna studija lokacije po članu 26 Pravilnika o bližem sadržaju i formi planskog dokumenta, kriterijumima namjene površina, elementima urbanističke regulacije i jedinstvenim grafičkim simbolima („Sl. list CG“, br. 24/10 i 33/14) sadrži:

- granice područja za koje se plan donosi;
- plan parcelacije, elemente urbanističke regulacije i urbanističko-tehničke uslove za izgradnju objekata i uređenje prostora u zonama detaljne razrade (prostorni raspored, kapacitet, površine pod objektima i slobodne površine; indeks izgradjenosti i indeks zauzetosti; broj korisnika površina i objekata - broj stanovnika i zaposlenih; veličina urbanističkih parcela, vrste objekata, visinu i orijentaciju objekata, najveći broj spratova, broj stanova, bruto razvijena građevinska površina i dr.; građevinske i regulacione linije; nivelaciona i regulaciona rješenja; uslove priključivanja

objekata na saobraćajnice, infrastrukturne mreže i komunalne objekte);
- uporedne tabele postojećih i planskih bilansa i kapaciteta (po planskim jedinicama)
- smjernice za uklapanje neformalnih objekata izgrađenih bez građevinske dozvole.

Planski dokument se sastoji od tekstualnog i grafičkog dijela.
Planski dokument sadrži i analitičko - dokumentacionu osnovu i opštu dokumentaciju kao obavezne priloge.

Tekstualni dio planskog dokumenta sastoji se od teksta, koji prate karte i crteži u odgovarajućoj razmjeri, kao i tabele, dijagrami, grafikoni, fotografije i sl.

Tekstualni dio planskog dokumenta sadrži:
- uvodni dio;
- analitički dio;
- opšte i posebne ciljeve;
- planirano rješenje;
- smjernice za sprovođenje planskog dokumenta.

Uvodni dio sadrži: opis granice i površinu obuhvaćenog prostora, planski period, obrazloženje za izradu planskog dokumenta, zakonski osnov, izvod iz programskog zadatka.

Analitičkim dijelom, daje se prikaz postojećeg stanja organizacije, uređenja i korišćenja prostora, koji se sastoji, u zavisnosti od vrste planskog dokumenta, od:
1) analize prirodnih karakteristika planskog područja;
2) analize postojećeg stanja namjena i kapaciteta područja obuhvaćenog planom;
3) analize postojećih fizičkih struktura, objekata infra i suprastrukture (sa podacima o izgrađenim objektima, uključujući i neformalne objekte, izgrađene suprotno zakonu ili važećem planu);
4) ekonomsko - demografske analize;
5) analize postojeće planske, studijske i tehničke dokumentacije višeg reda, planskog i susjednih područja sa odgovarajućim izvodom;
6) analize područja koja su zaštićena propisom o prirodnoj, kulturnoj baštini i sl;
7) analizu obaveza preuzetih međunarodnim ugovorima;
8) ocjene iskazanih zahtjeva i potreba korisnika prostora koji su sastavni dio izvještaja o stanju uređenja prostora;
9) sinteznog prikaza postojećeg stanja uređenja prostora sa evidentiranim determinantama prostornog razvoja, tabelarnim prikazom prostornih pokazatelja i pregledom problema, ograničenja i potencijala planskog područja.

Analiza i ocjena stanja u organizaciji, korišćenju i uređenju prostora, naročito sadrži: jasno izražene razlike između rješenja u planovima i stanja u prostoru, prikaz pozitivnih tendencija u prostornom razvoju, kao i mogućnosti rješavanja konflikata u prostoru.

Ekonomsko - demografska analiza je stručna osnova kojom se ocjenjuju demografski trendovi na području obuhvaćenom planom i posljedice na stambenu i ostalu izgradnju, infrastrukturu, mrežu objekata javnih funkcija, komunalnih objekata i sl.

Opšti ciljevi polaze od: zajedničkih interesa i ciljeva utvrđenih planskim dokumentom šire teritorijalne cjeline, strateških razvojnih dokumenata, politike racionalnog korišćenja prostora i zaštite životne sredine; načela održivog razvoja, kao i cilja postizanja balansirano socijalno - ekonomskog razvoja. Posebni ciljevi sadrže sve specifičnosti područja za koje se izrađuje planski dokument i predstavljaju smjernice za izbor odgovarajuće koncepcije razvoja i izradu planskog rješenja.

Planirano rješenje organizacije, uređenja i korišćenja prostora sadrži:

- 1) obrazloženje planiranog prostornog modela (koncepta);
- 2) koncepciju korišćenja, uređenja i zaštite planskog područja;
- 3) ekonomsko - tržišnu i demografsku projekciju;
- 4) faze realizacije;
- 5) mreže i objekte supra i infrastrukture;
- 6) podjelu na planske jedinice i zone;
- 7) uporedne tabele postojećih i planskih bilansa i kapaciteta (po planskim jedinicama);
- 8) uslove u pogledu planiranih namjena.

Koncepcijom korišćenja, uređenja i zaštite područja obuhvaćenog planom izražava se prostorna dimenzija, u cilju sticanja potpunog uvida u stepen racionalnosti i prostorne usklađenosti planiranih aktivnosti u odnosu na prirodne uslove i prostorne resurse.

Projekcija koncepcije daje se za čitav planski period, a posebno za prvu etapu realizacije.

Projekcija sadrži i obrazloženje o načinu, obimu i dinamici finansiranja i realizacije planskih rješenja.

Ekonomsko - tržišna projekcija je stručna osnova, koja se sastoji od ekonomskih procjena različitih varijanti u postupku planiranja, a koje služe izboru najboljih varijanti. Ekonomsko - tržišna projekcija mora biti razrađena kroz planersko dokazivanje ekonomske i tržišne opravdanosti realizacije planiranih rješenja. Faze realizacije moraju biti jasno definisane, dokazane ekonomskim parametrima, koje mora da prati procjena troškova izgradnje planiranih infrastrukturnih sistema (troškovi opremanja i uređenja građevinskog zemljišta).

Smjernice za sprovođenje, u skladu sa vrstom planskog dokumenta, sadrže:

- 1) smjernice za dalju plansku razradu (oblici intervencija);
- 2) smjernice za faznu realizacije plana;
- 3) smjernice za zaštitu prirodnih i pejzažnih vrijednosti i kulturne baštine;
- 4) smjernice za zaštitu životne sredine;
- 5) smjernice za zaštitu od interesa za odbranu zemlje;
- 6) smjernice za spriječavanje i zaštitu od prirodnih i tehničko - tehnoloških nesreća;
- 7) smjernice za povećanje energetske efikasnosti i korišćenje obnovljivih izvora energije;
- 8) urbanističko - tehničke uslove i smjernice za izgradnju objekata.
- 9) smjernice za tretman neformalnih objekata i naselja.

Grafički dio planskog dokumenta, u zavisnosti od vrste planskog dokumenta, čine kartografski prikazi i grafički prilozi na kojima se, u zakonom propisanoj razmjeri, prikazuju postojeće stanje i planirani zahvati u prostoru.

Grafički dio sadrži:

- 1) topografsku kartu odnosno topografsko – katastarski plan ili drugu ažurnu i ovjerenu podlogu sa granicom plana izdatu od strane nadležnog organa državne uprave; ukoliko se rade izmjene i/ili dopuna plana posebno se prikazuje granica obuhvata u kojem se mijenja ili dopunjuje određeni dio plana;
- 2) izvod iz planskog dokumenta višeg reda;
- 3) izvod iz planskih dokumenata područja koje plan obuhvata i kontaktnog područja;
- 4) inženjersko - geološke i seizmičke karakteristike terena;
- 5) stanje fizičkih struktura i namjene površina sa prikazom objekata izgrađenih suprotno zakonu ili planu;
- 6) administrativnu podjelu i podjelu na planske jedinice;
- 7) plan namjene površina i objekata javnih funkcija;
- 8) plan mjera, uslova i režima zaštite životne sredine, prirode i kulturne baštine;
- 9) stanje i plan zelenih i slobodnih površina (predjela);
- 10) stanje i plan saobraćajne infrastrukture;
- 11) stanje i plan hidrotehničke infrastrukture;
- 12) stanje i plan elektroenergetske infrastrukture;
- 13) stanje i plan telekomunikacione infrastrukture;
- 14) stanje i plan termotehničke infrastrukture;
- 15) plan parcelacije, nivelacije i regulacije;
- 16) plan sa smjericama za sprovođenje planskog dokumenta (faze realizacije, oblici intervencija i dalja planska razrada).

Grafički dio planskog dokumenta treba da sadrži i dvije sintezne karte, i to:

- stanje organizacije, uređenja i korišćenja planskog područja (sa determinantama prostornog razvoja, odnosno konstantama u prostoru i ograničenjima za izgradnju) i
- plan organizacije, uređenja i korišćenja planskog područja.

U zavisnosti od vrste planskog dokumenta i primjenjene razmjere, na kartografskom prikazu ili grafičkom prilogu obrađuje se jedan ili više tematskih sadržaja, a na sinteznim kartama integralno se iskazuje postojeće stanje organizacije, uređenja i korišćenja prostora, odnosno integralni plan organizacije, uređenja i korišćenja prostora, ili veći broj srodnih tematskih cjelina (npr. sintezni plan infrastrukture).

Broj kartografskih prikaza, odnosno grafičkih priloga, u zavisnosti od obima i načina prezentacije tematskih sadržaja, može se povećati ili smanjiti, u mjeri u kojoj je to neophodno za racionalno prikazivanje planskih rješenja. Grupisanjem više tematskih sadržaja na jednom kartografskom prikazu ili grafičkom prilogu ne smije se narušiti njihova čitljivost i preglednost, odnosno mogućnost identifikacije površina i objekata svake pojedine teme. Kartografski prikaz ili grafički prilog formatira se na dimenzije A4 ili A3.

Sadržaj grafičkog dijela planskog dokumenta označava se metodama znakova, boja i šrafura u skladu sa ovim pravilnikom, a specijalističkih karata (inženjersko-geološke, hidrogeološke, pedološke, šumske, lovne, ribolovne osnove, karte nagiba terena i druge) u skladu sa propisima i standardima, kojima su uređene pojedine specijalističke oblasti.

Analitičko - dokumentaciona osnova je prilog plana, koji čine stručni i drugi dokumenti na osnovu kojih je plan izrađen, ili koji su izrađeni u vezi s planom, a koji u svom izvornom obliku ne ulaze u sastav plana.

Analitičko - dokumentacionu osnovu čine uslovi, smjernice i predlozi, neophodni za izradu planskog dokumenta organa, privrednih društava, ustanova i drugih pravnih lica nadležnih za poslove: projekcija privrednog i demografskog razvoja; vodoprivrede; elektroprivrede; saobraćaja; telekomunikacija; radio - difuzije; zdravstva; odbrane zemlje; kulture; stambeno - komunalne djelatnosti; geodetske, geološke, geofizičke, seizmičke i hidro meteorološke poslove; poslove statistike; poljoprivrede, šumarstva, turizma, zaštite prirode, zaštite kulturne i prirodne baštine; zaštite životne sredine i dr;

Analitičko - dokumentacionu osnovu čine popis i odgovarajući izvodi iz dokumenata o činjenicama, okolnostima ili pitanjima relevantnim za izradu plana (informacije, izvještaji, saopštenja, analize, studije, ekspertize, recenzije, konkursna rješenja i preporuke, stručna mišljenja, programi, planovi, projekti, kartografske publikacije, izvodi iz evidencija, zapisnici, napisi u sredstvima javnog informisanja, izvodi iz udžbenika i drugih naučnih i stručnih publikacija, filmski, video i zvučni zapisi, fotografije, itd.).

U toku pripreme analitičko - dokumentacione osnove izrađuje se sintezni tekstualni i grafički prikaz relevantnih studija, studijskih priloga, separata, ekspertiza, dokumentacije o korisnicima i vlasnicima zemljišta, bilansa i sl. Kada se za određene oblasti od posebnog značaja za planiranje razvoja ne raspolaže odgovarajućim informacijama, mogu se izvršiti dodatna istraživanja u cilju izrade posebnih studija, elaborata i ekspertiza pojedinih oblasti, a u cilju rješavanja konkretnih problema u prostoru.

Za potrebe izrade Prostornog plana Crne Gore; prostornog plana posebne namjene; detaljnog prostornog plana i prostorno - urbanističkog plana lokalne samouprave, u sklopu izrade analitičko - dokumentacione osnove pripremaju se i adekvatne bazne studije i istraživanja.

VII ENERGETSKA INFRASTRUKTURA

Planiranje i razvoj prenosnog sistema se mora bazirati na sljedećim zahtjevima:

- Očuvanju postojeće i daljem povećanju sposobnosti mreže da održava ugovoreni nivo usluga;
- Zadovoljenju zahtjeva korisnika mreže za povećanje kapaciteta mreže u cilju obezbjeđenja utvrđenih standarda napajanja i
- Izbjegavanju ograničenja u mreži kojima se onemogućava ostvarenje bilateralnih ugovora između snabdjevača i potrošača.

U gradskom području novoplanirane TS 10/0,4 kV treba izvoditi prema tehničkoj preporuci TP-1b „Distributivna transformatorska stanica DTS - EPCG 10/0,4 kV“, donesenim od strane Sektora za distribuciju - Podgorica „Elektroprivrede Crne Gore“, AD – Nikšić.

- Trafo-stanica je montažno-betonska sa srednjenaponskim postrojenjem u SF6 tehnologiji sa stepenom izolacije 24 kV. U posebnom slučaju, trafo-stanica se može ugraditi i u objekat u ravni terena.
- Trafo-stanica treba da bude bar jedan put prolazna na strani srednjeg napona.
- Trafo-stanica će se izvoditi za snage 630 kVA, 2 x 630 kVA, 1000 kVA i 2 x 1000kVA.
- Primarni namotaj transformatora 10 kV treba da bude prespojiv na napon 20 kV.
- Srednjenaponska oprema STS treba da bude sa stepenom izolacije 24 kV.

- Primarni namotaj transformatora 10 kV treba da bude prespojiv na napon 20 kV .
- Mreže srednjeg napona 10 kV u gradskom području treba izvoditi u konceptu otvorenih prstenova. Mreža se izvodi sa podzemnim jednožilnim kablovima XHE 49 A ,240 mm², sa stepenom izolacije 24 kV.
- Mreže srednjeg napona 10 kV u seoskom području treba izvoditi kao radijalne. Mreže se izvode kao nadzemne sa stepenom izolacije 24 kV.
- NN mreža u gradskom području izvodi se isključivo kao kablovska radijalnog tipa, bez rezervi, podzemno. U slučajevima kada se radi o potrošačima od posebnog značaja, preporučuje se prstenasta niskonaponska mreža.
- Osvjetljenje saobraćajnica planirati u skladu sa Preporukama za projektovanje, izvođenje i održavanje javne rasvjete na području Glavnog grada Podgorice.

VIII TELEKOMUNIKACIONA INFRASTRUKTURA

Izmjenama i izradama DUP-a, UP-a i LSL-a treba predvidjeti izgradnju telekomunikacionih čvorišta na područjima Dajbaba, Vranića, Beri, Stare Zlatice, Kakaricke gore, Balijača, Bijelog Polja u skladu sa ciljevima i zadacima razvoja telekomunikacione infrastrukture.

Takođe, izmjenama i izradama DUP-a, UP-a i LSL-a, treba planirati izgradnju telekomunikacione kanalizacije u cilju povezivanja novopredviđenih lokacija telekomunikacionih čvorova sa postojećom telekomunikacionom infrastrukturom, kao i izgradnju zalazaka tk kanalizacije u pojedine zone unutar posmatranih područja, duž postojećih, kao i planiranih pristupnih saobraćajnica, u zavisnosti od planiranih sadržaja, u cilju efikasnijeg i lakšeg nalaženja tehničkih rješenja za buduće korisnike sa tih područja. U svim navedenim detaljima biće potrebno planirati i kablovska tk okna, u skladu sa planiranim objektima u zoni obuhvata.

Trasu planirane tk kanalizacije potrebno je, gdje god je to moguće, uklopiti u buduće trotoare ulica i zelene površine. Izgradnju tk kanalizacije koja se planira, kao i tk okana, izvoditi u svemu prema važećim propisima i preporukama iz ove oblasti .

Kroz izradu i izmjene DUP-ova, UP-ova i LSL-a, prilikom određivanja detaljnog položaja bazne stanice mora se voditi računa o njenom ambijentalnom i pejzažnom uklapanju, i pri tome treba izbjeći njihovo lociranje na javnim zelenim površinama u središtu naselja, na istaknutim reljefnim tačkama koje predstavljaju panoramsku i pejzažnu vrijednost, prostorima zaštićenih djelova prirode, arheološkim područjima i lokalitetima, te istorijskim građevinskim cjelinama. Za konačan položaj postavke baznih stanica preporučuje se izrada odgovarajuće Studije ili Procjene uticaja na životnu sredinu.

Za proširenje kapaciteta telekomunikacione mreže prvenstveno koristiti postojeće saobraćajne i infrastrukturne koridore i težiti njihovom objedinjavanju u cilju zaštite i očuvanja prostora i sprečavanju zauzimanja novih površina. Gdje god visina stuba, u vizuelnom smislu, ne predstavlja problem (mogućnost zaklanjanja i skrivanja), preporučuje se korišćenje jednog antenskog stuba za više korisnika. Postavljanjem antenskih stubova ne mijenjati konfiguraciju terena i zadržati tradicionalan način korišćenja pejzaža. Prirodnu šumsku vegetaciju zaštititi i koristiti za vizuelnu barijeru prostora antenskog stuba.

IX HIDROTEHNIČKA INFRASTRUKTURA

Planiranju infrastrukture prići u skladu sa planskim rješenjima i na osnovu prethodno provjerenih mogućnosti postojećih mreža hidrotehničkih instalacija.

Planirati propisano dimenzionisane hidrotehničke instalacije, te savremenu funkcionalnu mrežu u objektima i za potrebe ukupnog kompleksa.

Voditi računa o rješenjima kontaktnih zona.

X SAOBRAĆAJ

Saobraćaj u mirovanju

Neophodan broj parking mjesta za svaku jedinicu građevinskog zemljišta, prema namjeni i veličini i za svaku namjensku zonu, utvrđuje se kao planska odrednica u planu sa detaljnom razradom i predstavlja obavezujuću sadržinu plana.

Potrebe za parking mjestima procjenjuju se u zavisnosti od namjene planiranih površina i stanja sistema javnog gradskog saobraćaja, uz sagledavanje mogućnosti prostora.

Biciklistički saobraćaj

Formiranje infrastrukture za biciklistički saobraćaj je potreba koja će biti sve aktuelnija. Na svim gradskim saobraćajnicama koje se rekonstruišu – proširuju na 4 trake i onima koje se planiraju kao novi putni pravci, treba projektovati i biciklističke staze. Na ostaloj gradskoj putnoj osnovi, koja se ne može ili neće rekonstruisati, treba ispitati mogućnost obilježavanja biciklističkih staza na postojećim trotoarima i gdje god je to moguće i planirati, sa pravom prvenstva za bicikliste.

Uz novoplanirane saobraćajnice obavezno je planiranje biciklističkih staza, pridržavajući se svih predviđenih propisa za projektovanje istih.

Autoput je državni put koji je namijenjen isključivo za saobraćaj motornih vozila, sastavni je dio putnog povezivanja sa susjednim zemljama i utvrđen je prostornim planovima. Autoput je u saobraćajno-tehničkom smislu javni put posebno izgrađen i namijenjen isključivo za saobraćaj motornih vozila, koji je kao takav označen propisanim saobraćajnim znakom koji ima dvije kolovozne trake za saobraćaj iz suprotnih smjerova fizički odvojene (zelenim pojasom, zaštitnom ogradom i sl.) bez ukrštanja sa poprečnim putevima i željezničkim ili tramvajskim prugama u istom nivou i na koji se može uključiti, odnosno isključiti samo određenim i posebno izgrađenim javnim putevima na odgovarajuću kolovoznu traku autoputa. Poprečni profil sa minimum dvije kolovozne trake, širine 3,50 m i razdjelnim ostrvom širine minimum 4 m.

Magistralni put je državni put koji povezuje gradove ili važnija privredna područja Republike Crne Gore. Sastavni djelovi magistralnog puta su i izgrađeni priključci izvedeni u širini putnog pojasa¹. Poprečni profili, biciklističke i pješačke staze su definisani i označeni na odgovarajućim grafičkim priložima.

Regionalni put je državni put namijenjen saobraćajnoj vezi između značajnih centara lokalnih zajednica i povezivanju saobraćaja sa drugim javnim putevima jednake ili više kategorije ili na putni sistem susjednih država. Sastavni djelovi regionalnog puta su i priključci izvedeni u širini putnog pojasa. Poprečni profili, biciklističke i pješačke staze su definisani i označeni na odgovarajućim grafičkim priložima.

Lokalni put je javni put koji povezuje sela i naselja na teritoriji lokalne zajednice ili koji se nadovezuje na odgovarajuće puteve susjedne lokalne zajednice, a od značaja je za lokalni saobraćaj na teritoriji te lokalne zajednice. Poprečni profili, biciklističke i pješačke staze su definisani i označeni na odgovarajućim grafičkim priložima.

Gradske ulice su dionice puta u gradu ili naselju sa različitim stepenom infrastrukturne opremljenosti. Zavisno od toga, dijele se na glavne, sabirne i pristupne gradske ulice. Ovim planom se definišu glavne gradske i sabirne ulice, dok će se ostale definisati DUP-ovima, UP-ovima, LSL-a i smjernicama definisanim ovim Planom za područja gdje se neće raditi planska dokumentacija.

¹ Zakon o putevima (Sl. list RCG, br. 42/2004 od 22.6.2004. godine)

Glavna gradska ulica u profilu ima četiri kolovozne trake, od kojih su po dvije za svaki smjer, zelene površine sa svake strane kolovoza, biciklističke staze i trotoare sa obje strane kolovoza.

Gradske ulice – sabirne planirati tako da širina kolovoza bude 6 – 7m, sa dvostranim trotoarima, a gdje god je moguće planirati i zelene površine.

Gradske ulice – pristupne planirati tako da širina kolovoza bude minimum 5 metara i gdje god je moguće planirati trotoare. Na svim planiranim proširenjima i novim vezama gradskih ulica podrazumijeva se izgradnja i ostale potrebne saobraćajne strukture (biciklističke staze, trotoari, stajališta za autobuse...).

Pješačka staza je javni put koji je propisanom saobraćajnom signalizacijom obilježen i namijenjen isključivo za kretanje pješaka. Staze se predviđaju između dvije zelene površine, između saobraćajnica i uzvišenja i između saobraćajnica i zgrada. Opravdanost planiranja staza je ako oko 50 pješaka pređe datu putanju u jednom danu. Širina staze je minimum 1,5 m po dužini nagiba maksimalno 12%. Širina staze kombiovana sa saobraćajem je data u opisu odgovarajuće saobraćajnice.

Biciklistička staza je izgrađena saobraćajna površina namijenjena za saobraćaj bicikla i bicikla sa motorom, koja se proteže duž kolovoza puta i od njega je odvojena i obilježena propisanim saobraćajnim znakom za obilježavanje biciklističke staze. Za stazu između dvije zelene površine širina je 1 m/jedna staza, između saobraćajnice i uzvišenja 1,50 m/jedna staza, između saobraćajnice i zgrade 1,75 m/jedna staza. Gabarit biciklističke staze uključuje zaštitnu traku od 25 cm i 50 cm.

Daje se mogućnost korekcije profila prilikom izrade projektne dokumentacije u cilju utvrđivanja najracionalnijeg poprečnog profila i ukupnog tehničkog rješenja koje je moguće izvesti na predmetnoj trasi.

Tip raskrsnice može se promijeniti DUP-om ili projektnim rješenjem ako se nakon analize uslova na terenu i sagledavanja saobraćajnih rješenja u kontaktnim zonama i protoka vozila pokaže da je bolje neko drugo rješenje raskrsnice.

Planskim rješenjima treba planirati pretpostavke za nesmetano kretanje lica sa smanjenom pokretljivošću, projektovanjem oborenih ivičnjaka na mjestu pješačkih prelaza, kao i povezivanjem rampom denivelisanih prostora, obezbjeđenjem dovoljne širine, bezbjednih nagiba i odgovarajućom obradom površina.

Putnu infrastrukturu planirati u skladu sa članovima 112, 113, 114, 115, 116, 117 i 118 Pravilnika o bližem sadržaju i formi planskog dokumenta.

XI PEJZAŽNA ARHITEKTURA

Rješavanjem ozelenjavanja prostora neophodno je postići optimalna pejzažna rješenja prostora za potrebe korisnika prostora odnosno

- očuvati i revitalizovati postojeće parkove;
- stvoriti zelene trgove i skverove kao „stepping stones“ koji povezuju linijske poteze zelenila sa zelenim površinama;
- uspostaviti zelenu gradnju, stvarati urbane prostore u zelenilu;
- potrebno je postojeće degradirane površine revitalizovati i pejzažno urediti i privesti ih namjeni;
- stvoriti zeleni prsten grada kroz stvaranje manjih urbanih parkova po cijeloj teritoriji (postojeće blokovsko zelenilo);
- neophodno je detaljnim razradama predvidjeti formiranje novih površina parkovskog karaktera i trgova, na svim mjestima koje omogućuju oblikovno i funkcionalno njihovo formiranje;
- formiranje sistema za zalivanje u okviru zelenih površina.

Pejzažno urediti zonu planskog dokumenta u skladu sa članovima 118 do 126 Pravilnika o bližem sadržaju i formi planskog dokumenta, kriterijumima namjene površina, elementima urbanističke regulacije i jedinstvenim grafičkim simbolima ("Sl. list CG", br. 24/10 i 33/14) u zavisnosti od planiranih sadržaja i namjena prostora.

Parkovske površine potrebno je projektovati kao površine javnog karaktera sa mrežom puteva i staza koje povezuju ambijentalne prostore i kompozicijske elemente: platoe, elemente sa vodom, dječja igrališta, sportski tereni i dr. Na postojećim parkovskim površinama potrebno je sprovesti entomološka i dendrološka istraživanja-valorizaciju sadnog materijala čime bi se izvršila sistematizovana sječa i uklanjanje starih i bolesnih stabala. Sve postojeće dekorativne elemente u parkovima (fontane, skulpture, svjetlosne elemente), onamo gdje je to potrebno, revitalizovati kroz obnovu boja, popravku itd. Takođe, sve postojeće parkovske sadržaje, mobilijar, ograde, dječja igrališta potrebno je revitalizovati, oni koji su u teško zapuštenom stanju potrebno je zamijeniti novim. Dopunu sadnog materijala vršiti autohtonim i alohtonim visokodekorativnim sadnicama. Obnoviti degradirane sezonske cvijetnjake i stvoriti nove na površinama gdje je to moguće i gdje se ambijentalno i kompozicijski uklapaju u prostor parka. Stvoriti cjeline za rekreaciju pasivnu i aktivnu za sve starosne uzraste. Više od 50% površine parka treba da bude pod zelenilom. Prilikom projektovanja novih parkovskih površina potrebno je izvršiti snimanje postojećeg stanja.

U sklopu oblikovanja gradskih ulica predviđa se značajan porast drvoreda. Nužno je da dogradnju primarnog uličnog sistema prati i uporedo podizanje drvoreda. Drvoreda treba širiti posebno na potezima koji imaju reprezentativni karakter ili spajaju prirodno-rekreativna značajna područja. U planu zelenila predviđa se podizanje i višestrukih drvoreda kao vizuelnih barijera između različitih sadržaja namjene prostora.

Na novoplaniranim trgovima potrebno je povećati procenat zelenila u vidu zasada visokodekorativnih vrsta alohtonih i autohtonih drveća, kao i stvaranja niskog sklopa biljaka u vidu žardinjera.

Projektovati prostor sa otvorenim vizurama ka značajnim objektima - vjerskim, državnim, zdravstvenim itd. Pješačke ulice savremeno dizajnirati i popločati prirodnim materijalima. Koristiti moderan dizajn elemenata rasvjete uz uklapanje u postojeće arhitektonsko oblikovanje.

Stvaranje drvoreda sa visokim drvorednim sadnicama moguće je formirati samo u novoprojektovanim ulicama u kojima je širina trotoara minimalno 2,5 m. U užim ulicama drvored se formira samo na sunčanoj strani ili obostrano, ali sa niskim drvorednim sadnicama. Kod formiranja drvoreda na parking mjestima potrebno je projektovati po jedno drvo na dva upravna parking mjesta, dok kod podužnog parkiranja na jedno parking mjesto po jedno drvo. Gdje postoji mogućnost kod dvostrukih drvoreda planirati između stabala zelene površine u vidu travnjaka.

Koristiti biljne vrste koje imaju dubok korjenov sistem, čime bi se izbjeglo podizanje trotoara.

Ujedno potrebno je birati vrste koje su otporne na zagađenje zemljišta, vazduha, buke itd. Rastojanje između pojedinačnih stabala iznosi od 6 do 12 m, pri čemu minimalno rastojanje od objekta iznosi 5 m. Izbjegavati vrste sa velikim medonosnim plodovima pr. *Prunus cerasifera atropurpurea*, *Maclura aurantiaca* itd. Koristiti vrste koje rastu u otežanim uslovima - zbijenom i zagađenom zemljištu, velikim količinama prašine na listovima, velikom intenzitetu buke.

Na saobraćajnim ostrvima, na razdjelnim trakama, skverovima otvorenog tipa, kružnim tokovima itd. saditi isključivo biljni materijal niskog rasta sa sitnim listovima i plodovima,

parterno zelenilo zbog preglednosti saobraćaja. Kružne tokove urediti kompozicijski i saditi visokodekorativan sadni materijal.

Za saobraćajnice koje su riješene uz denivelaciju prostora saditi biljni materijal koji veže zemljište kao i vertikalno ozelenjavanje terena - koristiti puzavice. Tamo gdje nije moguće uvezati zemljište zbog prevelike denivelacije terena prostor je moguće urediti zelenim terasama, čije je zidove potrebno ozeleniti vertikalnim zelenilom.

Zelenilo stambenih objekata i blokova predstavlja bitnu komponentu zelenog sistema grada. Osim estetske funkcije, zelenilo objekata i blokova ima izraženu i sanitarno-ekološku funkciju.

Pješačke komunikacije unutar blokova spojene su sa vanblokovskim pješačkim stazama.

U zavisnosti od intenziteta korišćenja širina staze se kreće od 1,5 do 3 m.

Prostor je potrebno urediti zelenilom alohtonog i autohtonog biljnog materijala, ujedno zelenilom stvoriti prostore za pasivan odmor i odvojiti ih od dječjih igrališta zelenilom koje ima funkciju vizuelne barijere kao i tampon zone protiv buke. Voditi računa o osunčanosti, položaju drveća u odnosu na objekte, instalacije, mobilijar itd.

Potrebno je urediti prostore između građevinske i regulacione linije, u širokim frontovima ulica koje nemaju drvored preporučuje se sadnja visokih drvorednih sadnica čime ulica dobija drvored, a vlasnik okućnice vizuelnu barijeru. Preporučuje se sadnja živih ograda umjesto stvaranja betonskih zidova. U slučajevima projektovanja betonskih ograda potrebno ih je ozeleniti vertikalnim zelenilom, različitim vrstama visokodekorativnih puzavica. Neophodno je obezbijediti min. 30-40% zelenih površina, u zavisnosti od položaja parcele, zone stanovanja i namjene.

XII ENERGETSKA EFIKASNOST

Neophodno je pri izradi smjernica za izdavanje urbanističko tehničkih uslova naglasiti da je pri izgradnji novih objekata potrebno je da se bar 20% potrebne energije obezbijedi iz alternativnih izvora energije, pri čemu treba voditi računa o ambijentalnim i pejzažnim karakteristikama okruženja budućih objekata.

Održivoj potrošnji energije treba dati prioritet racionalnim planiranjem potrošnje, te implementacijom mjera energetske efikasnosti u sve segmente energetskog sistema.

Instalacije za iskorišćavanje sunčeve energije potrebno je integrisati u oblikovanju objekata (krovovi, fasade). Najbolji način integracije ovih instalacija je postavljanje kolektora u ravan kosog krova. Ovakav način integracije moguć je ukoliko je krov orijentisan ka jugu uz odstupanja $\pm 30^\circ$. Najpogodnije tipologije zgrada za ovakvu integraciju su, svakako, stambeni objekti, bilo za kolektivno ili individualno stanovanje. U objektima čije arhitektonsko rješenje upućuje na ravan krov, optimalno rješenje je postaviti solarnu instalaciju na nosače koji garantuju optimalni nagib kolektora.

Cilj sveobuhvatne uštede energije, a time i zaštite životne sredine, će stvoriti preduslove za sistemsku sanaciju i rekonstrukciju postojećih zgrada, a zatim i povećanje obavezne toplotne zaštite novih objekata.

XIII NIVELACIJA I REGULACIJA

Kod rješavanja nivelacije i regulacije obezbijediti potrebne elemente koji garantuju najpovoljnije funkcionisanje unutar prostora kao i veze sa kontaktnim zonama. Uskladiti visine objekata i položaj na parceli, odnosno odnos objekta prema uličnom frontu, preispitujući mogućnost planiranja istih površina pod objektom za istu planiranu namjenu, kako bi se postigla blokovska unificiranost. Uskladiti visine planiranih i

postojećih saobraćajnica, visine poda objekata u odnosu na saobraćajnicu ili kolsko-pješački prilaz. Građevinske linije definisati prema ulici a urbanistički ograničiti prema susjedima.

XIV PARCELACIJA

Od početka izrade Plana, obavezno je obezbjeđivanje kvalitetnih i ažurnih podloga. Takođe je obaveza da se planska dokumentacija radi u digitalnoj obradi.

U skladu sa članom 28 Pravilnika o bližem sadržaju i formi planskog dokumenta, kriterijumima namjene površina, elementima urbanističke regulacije i jedinstvenim grafičkim simbolima ("Sl. list CG", br. 24/10 i 33/14), planski dokumenti izrađuju se na ažuriranim topografsko-katastarskim kartama i planovima u digitalnoj formi, a prezentuju se u analognoj formi izrađenoj na papirnoj podlozi i moraju biti ažurirani i identični po sadržaju. Topografsko-katastarske karte i planovi, u analognom i digitalnom obliku, koji se koriste kao podloge za izradu planskih dokumenata moraju biti izrađeni, izdati i ovjereni u skladu sa propisima o premjeru i katastru nepokretnosti i o održavanju premjera i katastra zemljišta.

Prilog *Parcelacija* treba da sadrži polilinjom definisane urbanističke parcele sa brojem. Numerisati sve urbanističke parcele u jednom nizu. Grafički prilog mora da sadrži spisak koordinata svih prelomnih tačaka urbanističke parcele, spisak koordinata osovina ulica i kolsko-pješačkih prilaza kao i sve druge analitičke podatke neophodne za prenošenje plana na teren. U što većoj mjeri poklopiti granice katastarskih i urbanističkih parcela i izbjegavati minimalna odstupanja.

Podloga postojećeg stanja treba da sadrži i grafički prikazano vlasništvo.

XV URBANISTIČKO TEHNIČKI USLOVI

Urbanističko - tehničke uslove treba posebno obraditi za svaku urbanističku parcelu i objekat i iskazati u posebnom prilogu koji će sadržati sve neophodne tekstualne, numeričke i grafičke podatke, u skladu sa Zakonom o uređenju prostora i izgradnji objekata ("Službeni list CG", br. 51/08, 40/10, 34/11, 40/11, 47/11, 35/13, 39/13 i 33/14) i u skladu sa članom 91 Pravilnika o bližem sadržaju i formi planskog dokumenta, kriterijumima namjene površina, elementima urbanističke regulacije i jedinstvenim grafičkim simbolima ("Sl. list CG", br. 24/10 i 33/14), kojim su definisani elementi urbanističke regulacije.

U skladu sa Zakonom o uređenju prostora i izgradnji objekata, *Obradivač Plana* će nadležnom organu za poslove planiranja i uređenja prostora i zaštitu životne sredine dostaviti na uvid i dalji postupak planski dokument sa grafičkim priložima urađenim na topografsko – katastarskim planovima u razmjeri $R = 1:1000$ ili $R = 1:500$ i tekstom u fazi *Nacrta* i konačnog *Predloga*.

Prilikom izrade Plana, potrebno je primijeniti Pravilnik o bližem sadržaju i formi planskog dokumenta, kriterijumima namjene površina, elementima urbanističke regulacije i jedinstvenim grafičkim simbolima ("Sl. list CG", br. 24/10 i 33/14), i isti uraditi u skladu sa Uputstvom za primjenu Pravilnika (model podataka).

Konačni *Predlog* *Izmjena* i *dopuna Plana* dostaviti u skladu sa članom 3. Pravilnika o načinu uvida, ovjeravanja, potpisivanja, dostavljanja, arhiviranja, umnožavanja i čuvanja planskog dokumenta ("Sl. list Crne Gore" br.71/08) .

Na osnovu člana 5 stav 2, člana 9 i člana 13a, stav 1 Zakona o strateškoj procjeni uticaja na životnu sredinu („Službeni list RCG”, br. 80/05 i „Službeni list CG”, br. 73/10, 40/11 i 59/11), Sekretar Sekretarijata za planiranje i uređenje prostora i zaštitu životne sredine Glavnog grada - Podgorice, donosi -

O D L U K U

o izradi Strateške procjene uticaja na životnu sredinu Lokalne studije lokacije "Mihinja" u Podgorici

Član 1

Pristupa se izradi Strateške procjene uticaja na životnu sredinu Lokalne studije lokacije "Mihinja" u Podgorici, u daljem tekstu: Strateška procjena.

Član 2

Osnov za izradu Lokalne studije lokacije "Mihinja" u Podgorici, je Program uređenja prostora Glavnog grada Podgorica za 2017. godinu.

Član 3

Cilj izrade predmetne Lokalne studije lokacije, koja obuhvata područje površine cca 133,5 ha, jeste stvaranje planskih pretpostavki za organizaciju i uređenje datog prostora u skladu sa planiranim sadržajima iz Prostornog urbanističkog plana Podgorice, kojim je za ovaj prostor predviđena namjena "površine naselja" i "obradive površine".

Član 4

Strateška procjena uticaja na životnu sredinu Lokalne studije lokacije „Mihinja“ u Podgorici, izradiće se u cilju sagledavanja pitanja zaštite životne sredine i zdravlja ljudi u kontekstu izrade predmetnog plana, odnosno uticaja istog na segmente životne sredine i predloga odgovorajućih mjera za njihovo sprječavanje i ublažavanje, uz obezbjeđivanje transparentnog učešća javnosti u dati postupak. O izvršenoj Strateškoj procjeni izradiće se Izvještaj, u skladu sa Zakonom.

Član 5

U Izvještaj o strateškoj procjeni uticaja biće uključeni podaci o postojećem kvalitetu i kapacitetu segmenata životne sredine, u kontekstu i obimu usklađenom sa prostornim zahvatom i prirodom predmetnog planskog dokumenta.

Član 6

Nosilac izrade Izvještaja o strateškoj procjeni uticaja biće odabran kroz tenderski postupak, u skladu sa Zakonom propisanom procedurom. Rok za izradu Izvještaja se poklapa sa rokom izrade plana. Dati Izvještaj biće izrađen od strane multidisciplinarnog tima, sastavljenog od kvalifikovanih lica za određene oblasti.

Član 7

Nosilac pripremnih poslova za izradu plana, će obezbijediti uvid javnosti i zainteresovanoj javnosti istovremeno sa Nacrtom plana za koji se izrađuje strateška, a u skladu sa programom kojim će se utvrditi način i rokovi uvida u sadržinu Izvještaja o strateškoj procjeni i način i rokovi javne rasprave.

Izvještaj o strateškoj procjeni i program iz prethodnog stava objaviće se na web sajtu Glavnog grada Podgorice www.podgorica.me i u dnevnom listu "Dnevne novine".

Član 8

Ova Odluka donosi se istovremeno sa Odlukom o izradi Lokalne studije lokacije „Mihinja“ u Podgorici, i predstavlja njen sastavni dio i biće objavljena u „Službenom listu Crne Gore – opštinski propisi“, na web sajtu Glavnog grada – Podgorice www.podgorica.co.me i u dnevnom listu »Dnevne novine«.

Član 9

Finansijska sredstva za izradu Izvještaja o strateškoj procjeni u iznosi od 1000 € obezbijediće podnosilac inicijative za izradu Lokalne studije lokacije „Mihinja“.

Broj:08-350/17-274/15
Podgorica, 17. maj 2017. godine



VD SEKRETARA
Oliver Marković, dipl.ing.građ.

Obrazloženje

Pravni osnov za izradu Strateške procjene na životnu sredinu zahvata Lokalne studije lokacije „Mihinja“ u Podgorici, je sadržan u članu 5 stav 2, članu 9 i članu 13a, stav 1 Zakona o strateškoj procjeni uticaja na životnu sredinu ("Službeni list RCG", br. 80/05 i "Službeni list CG", br. 73/10, 40/11 i 59/11).

Cilj izrade Lokalne studije lokacije „Mihinja“ u Podgorici, koja obuhvata područje površine cca 133,5 ha, jeste stvaranje planskih pretpostavki za organizaciju i uređenje datog prostora, u smislu uticaja istog na životnu sredinu.

Strateška procjena uticaja na životnu sredinu predmetnog projekta izradiće se u cilju sagledavanja pitanja zaštite životne sredine i zdravlja ljudi u kontekstu izrade predmetnog plana, odnosno uticaja istog na segmente životne sredine i predloga odgovorajućih mjera za njihovo sprječavanje i ublažavanje, uz obezbjeđivanje transparentnog učešća javnosti u dati postupak.

Imajući u vidu da je ova Odluka sastavni dio Odluke o izradi Lokalne studije lokacije „Mihinja“ u Podgorici, to je i način objavljivanja identičan.