URBANISTIČKO - TEHNIČKI USLOVI

u Urbanističkoj zoni "B", Urbanistička parcela UP B/150,
DUP-a "GORNJA GORICA 1"–Izmjene i dopune

PODNOSILAC ZAHTJEVA :	**MIJANOVIĆ MARINA**
OBRADJIVAČ:	SEKRETARIJAT ZA PLANIRANJE, UREDJENJE PROSTORA I ZAŠTITU ŽIVOTNE SREDINE GLAVNI GRAD - PODGORICA

Podgorica, avgust 2017. godine

CRNA GORA
GLAVNI GRAD - PODGORICA
Sekretarijat za planiranje,
uredjenje prostora i zaštitu
životne sredine
Broj: 08 - 352/17 –612
Podgorica, 30.08.2017. godine

DUP"GORNJA GORICA 1"-Izmjene i dopune
Urbanistička zona "**B**",
Urbanistička parcela **UP B/150**

URBANISTIČKO - TEHNIČKI USLOVI

u Urbanističkoj zoni "B", Urbanistička parcela UP B/150, DUP-a "GORNJA GORICA 1"–Izmjene i dopune

PODNOSILAC ZAHTJEVA :

MIJANOVIĆ MARINA, aktom zavedenim kod ovog Organa brojem 08-352/17 – 612.

PRAVNI OSNOV:

Zakon o uredjenju prostora i izgradnji objekata ("Sl.list CG", broj 51/08, 34/11, 35/13 i 33/14 od 22.07.2013) i DUP "Gornja Gorica 1" - Izmjene i dopune, usvojen Odlukom SO Podgorica broj 01- 030/11 - 922 od 08.09.2011. godine.

URBANISTIČKO - TEHNIČKI USLOVI :

Lokacija:

Postojeće stanje lokacije :

Katastarska parcela broj 890/3 KO: Donja Gorica, osnov prava svojine 1/1 ima Mijanović Ž. Igor, po listu nepokretnosti- prepis 6420 Uprave za nekretnine, površine 497 m², nalazi se u zahvatu DUP-a »Gornja Gorica 1«.
Katastarska parcela broj 890/3 je neizgrađena i uknjižena sa teretom pravo službenosti u korist pov.dobra kat.parcele 890/7 i 890/3.

Planirano stanje lokacije:

Datum i vrijeme štampe: 13/09/2017 - 10.52

176000000084
101-956-37910/2017

CRNA GORA
UPRAVA ZA NEKRETNINE

PODRUČNA JEDINICA
PODGORICA

Broj: 101-956-37910/2017
Datum: 13.09.2017
KO: DONJA GORICA

Na osnovu člana 173. Zakona o državnom premjeru i katastru nepokretnosti ("Sl. list RCG" br. 29/07 i "Sl. list CG" br 32/11 i 43/15), postupajući po zahtjevu SEK.ZA PL.I UREDJ.PROSTORA 08-352/17-612 956-101-3065/17, , izdaje se

LIST NEPOKRETNOSTI 6420 - PREPIS

Podaci o parcelama

Broj	Podbroj	Broj zgrade	Plan Skica	Datum upisa	Potes ili ulica i kućni broj	Način korišćenja Osnov sticanja	Bon. klasa	Površina m^2	Prihod
890	3		12 69	21/08/2017	GORNJA GORICA	Livada 2. klase KUPOVINA		497	3.28
								497	3.28

Podaci o vlasniku ili nosiocu

Matični broj - ID broj	Naziv nosioca prava - adresa i mjesto	Osnov prava	Obim prava
1906989260017	MIJANOVIĆ ŽELJKO IGOR DRAGICE PRAVICE 24 NIKŠIĆ	Svojina	1/1

Podaci o teretima i ograničenjima

Broj	Podbroj	Broj zgrade	PD	Redni broj	Način korišćenja	Datum upisa Vrijeme upisa	Opis prava
890	3			1	Livada 2. klase	21/08/2017 9:22	Pravo službenosti NA KAT.PARC 890/7 POVR. 186 M2 KAO POSLUŽNOG DOBRA PRAVO SLUŽBENOSTI PUTA U KORIST KAT. PARC. 890/3 497 M2 KAO POVLASNOSG DOBRA.

Taksa je oslobođena na osnovu člana 13 i 14 Zakona o administrativnim taksama ("Sl.list RCG" br. 55/03, 46/04, 81/05 i 02/06, "Sl.list CG" 22/08, 77/08, 03/09, 40/10, 20/11 i 26/11).

Načelnik:
Predrag Femić

CRNA GORA
GLAVNI GRAD - PODGORICA
Sekretarijat za planiranje,
uredjenje prostora i zaštitu
životne sredine
Broj: 08 - 352/17 –612
Podgorica, 30.08.2017. godine

DUP"GORNJA GORICA 1"-Izmjene i dopune
Urbanistička zona "**B**",
Urbanistička parcela **UP B/150**

R-1: 1000	Naziv grafičkog priloga GEODETSKA PODLOGA	Grafički prilog br.1

CRNA GORA
GLAVNI GRAD - PODGORICA
Sekretarijat za planiranje,
uredjenje prostora i zaštitu
životne sredine
Broj: 08 - 352/17 –612
Podgorica, 30.08.2017. godine

DUP"GORNJA GORICA 1"-Izmjene i dopune
Urbanistička zona "**B**",
Urbanistička parcela **UP B/150**

Površine za stanovanje malih gustina

▭ Porodično stanovanje - TIP 1
max spratnost Su(Po)+P+1+Pk

R-1: 1000	Naziv grafičkog priloga PLAN NAMJENE POVRŠINA	Grafički prilog br.2

CRNA GORA
GLAVNI GRAD - PODGORICA
Sekretarijat za planiranje,
uredjenje prostora i zaštitu
životne sredine
Broj: 08 - 352/17 –612
Podgorica, 30.08.2017. godine

DUP"GORNJA GORICA 1"-Izmjene i dopune
Urbanistička zona "**B**",
Urbanistička parcela **UP B/150**

R-1: 1000	Naziv grafičkog priloga PLAN PARCELACIJE,REGULACIJE I UTU	Grafički prilog br.3

CRNA GORA
GLAVNI GRAD - PODGORICA
Sekretarijat za planiranje,
uredjenje prostora i zaštitu
životne sredine
Broj: 08 - 352/17 –612
Podgorica, 30.08.2017. godine

DUP"GORNJA GORICA 1"-Izmjene i dopune
Urbanistička zona "**B**",
Urbanistička parcela **UP B/150**

GEODEZIJA R 1 : 1000 I R 1 : 500

DUP Gornja gorica - I Urb.parc. br. UP B / 150

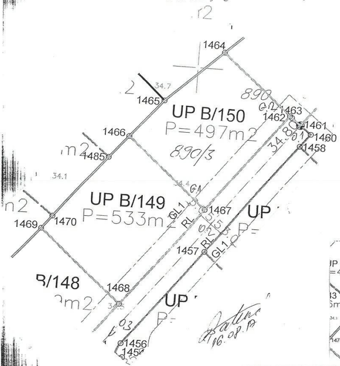

KOORDINATE TAČAKA
Urb.parc.br. B/150
Površina P - 496.96 m2

1467	Y=6600203.43	X=4700172.01
1466	Y=6600187.47	X=4700185.49
1465	Y=6600193.78	X=4700193.01
1464	Y=6600205.14	X=4700203.30
1463	Y=6600218.92	X=4700191.65

Gradjevinska linija G.l.

G.1	Y=6600201.14	X=4700173.95
G.2	Y=6600216.63	X=4700193.59

Osovina planirane saobracajnice

O.1	Y=6600221.07	X=4700189.94
O.2	Y=6600204.77	X=4700169.27
O.3	Y=6600179.09	X=4700136.70

Napomena : Situaciju u Glavnom projektu uraditi na katastarsko-topografski plan u R1:200 ili R 1:250 , što podrazumijeva :
- postojeće stanje , sa katastarskim granicama parcela i njihovim brojem,
- apsolutni koordinatni sistem i apsolutne kote

Planirano stanje sadrži :
- granicu planirane urbanističke parcele sa njenim brojem, planirani gab. objekata i spratnost
- po UTU-ma zadatu planiranu G-L kao i kordinatama definisanu G.L. usvojenog gabarita objekta (krajnje tačke i rastojanje objekta – ulične fasade -za potrebe izdavanja Protokola iskolčenja)
- apsolutnu kotu poda prizemlja
- po UTU-ma definisanu saobraćajnicu , ili snimljeni postojeći kolsko-pješačni prilaz

Pored analogne situacije dostaviti i digitalni oblik – CD – Auto Cad – dwg format

V.D. SEKRETARA
Oliver Marković , dipl.ing. građ.

R=1:1000	Naziv grafičkog priloga: GEODEZIJA	grafički prilog Broj 4

CRNA GORA
GLAVNI GRAD - PODGORICA
Sekretarijat za planiranje,
uredjenje prostora i zaštitu
životne sredine
Broj: 08 - 352/17 –612
Podgorica, 30.08.2017. godine

DUP"GORNJA GORICA 1"-Izmjene i dopune
Urbanistička zona "**B**",
Urbanistička parcela **UP B/150**

R-1: 1000	Naziv grafičkog priloga PLAN SAOBRAĆAJA,NIVELACIJE I REGULACIJE	Grafički prilog br.5

CRNA GORA
GLAVNI GRAD - PODGORICA
Sekretarijat za planiranje,
uredjenje prostora i zaštitu
životne sredine
Broj: 08 - 352/17 –612
Podgorica, 30.08.2017. godine

DUP"GORNJA GORICA 1"-Izmjene i dopune
Urbanistička zona "**B**",
Urbanistička parcela **UP B/150**

LEGENDA:

— postojeća vodovodna mreža
— planirana vodovodna mreža
— postojeća fekalna kanalizacija
— planirana fekalna kanalizacija
— postojeća atmosferska kanalizacija
— planirana atmosferska kanalizacija

R-1: 1000	Naziv grafičkog priloga PLAN HIDROTEHNIČKE INFRASTRUKTURE	Grafički prilog br.6

CRNA GORA
GLAVNI GRAD - PODGORICA
Sekretarijat za planiranje,
uredjenje prostora i zaštitu
životne sredine
Broj: 08 - 352/17 –612
Podgorica, 30.08.2017. godine

DUP"GORNJA GORICA 1"-Izmjene i dopune
Urbanistička zona "**B**",
Urbanistička parcela **UP B/150**

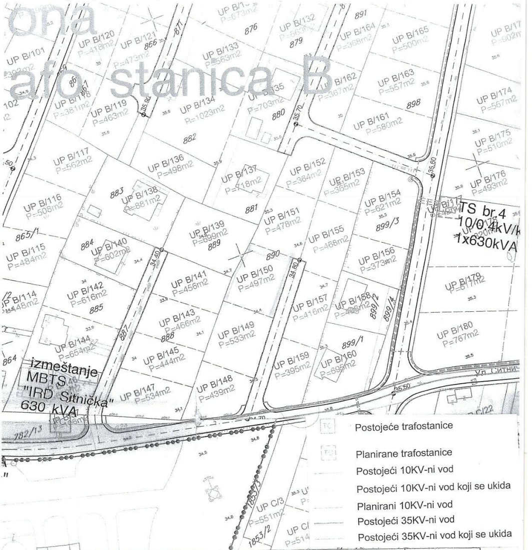

R-1: 1000	Naziv grafičkog priloga PLAN ELEKTROENERGETSKE INFRASTRUKTURE	Grafički prilog br.7

CRNA GORA
GLAVNI GRAD - PODGORICA
Sekretarijat za planiranje,
uredjenje prostora i zaštitu
životne sredine
Broj: 08 - 352/17 –612
Podgorica, 30.08.2017. godine

DUP"GORNJA GORICA 1"-Izmjene i dopune
Urbanistička zona "**B**",
Urbanistička parcela **UP B/150**

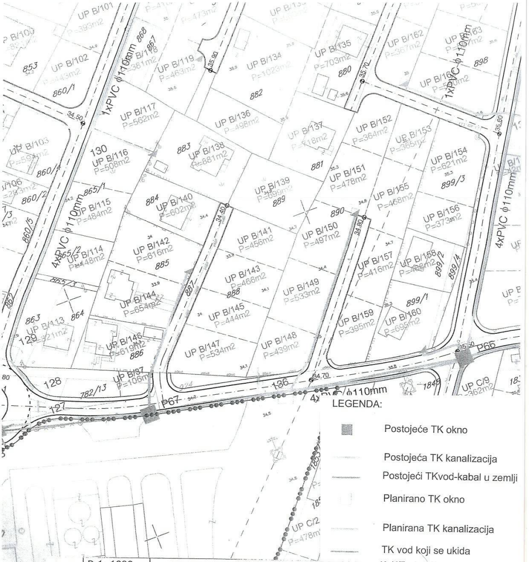

R-1: 1000	Naziv grafičkog priloga PLAN TELEKOMUNIKACIONE INFRASTRUKTURE	Grafički prilog br.8

CRNA GORA
GLAVNI GRAD - PODGORICA
Sekretarijat za planiranje,
uredjenje prostora i zaštitu
životne sredine
Broj: 08 - 352/17 –612
Podgorica, 30.08.2017. godine

DUP"GORNJA GORICA 1"-Izmjene i dopune
Urbanistička zona "**B**",
Urbanistička parcela **UP B/150**

ZO	Zelenilo individualnih stambenih objekata

R-1: 1000	Naziv grafičkog priloga PLAN ZELENIH I SLOBODNIH POVRŠINA	Grafički prilog br.9

Urbanistička parcele broj **UP B/150** definisana je koordinatnim tačkama na grafičkom prilogu »Geodezija« koji čini sastavni dio ovih uslova, i površine je 496,96m2.

Gradjevinska linija definisana je numerički na 3m od regulacije i koordinatnim tačkama na grafičkom prilogu »Geodezija«.

Namjena, regulacija i nivelacija, gabariti i oblikovanje prostora:

Namjena objekata je porodično stanovanje – TIP 1.

Planom definisane urbanističke parcele mogu se i udružiti u cilju gradnje dvojnih objekata ili objekata u nizu i tada važe uslovi plana za novoformiranu urbanističku parcelu.

- Ovaj tip stanovanja zastupljen je u unutrašnjosti zahvata plana. Stanovanje je definisano kao pretežna namena u okviru koje je moguća izgradnja objekata u funkciji stanovanja i stanovanja sa delatnostima. Pod delatnostima se podrazumevaju sadržaji koji su kompatibilni stanovanju i koji ne ugrožavaju isto kao primarnu namenu.
- Stanovanje je moguće organizovati u slobodnostojećim objektima, dvojnim objektima ili objektima u nizu. U okviru obejkata moguća je organizacija do 4 stambene jedinice.
- Maksimalna planirana spratnost u okviru ove namene je **(Po)+P+1+Pk**, gradnju do maksimalne spratnosti moguće je izvoditi fazno zavisno od trenutne potrebe investitora. Visina nadzidka kod podkrovne etaže je 1.5m.
- Maksimalni indeks zauzetosti je 0.3.
- Maksimalna površina pod objektom je **149,10m2** za urbanističku parcelu B/150.
- Maksimalna BRGP objekta je **372,75m2** za urbanističku parcelu B/150.
- Minimalna udaljenost novoplaniranog objekta od susedne parcele je 1,5m.
- Postojeći objekti koji su evidentirani na terenu bez obzira da li su izgrađeni sa ili bez građevinske dozvole a koji su prekoračili zadate parametre ili su na manjem odstojanju prema susedu od planom zadatog mogu se zadržati i na njima su dozvoljene intervencije u smislu tekućeg održavanja. Postojeći objekti se mogu i dograditi odnosno nadgraditi do maksimalno zadatih urbanističkih parametara ali se pri nadgradnji mora voditi računa da se ne naruši statička stabilnost objekta. Postojeći objekti se mogu i porušiti i na najihovom mestu graditi novi i pri tome važe uslovi plana za izgradnju novih objekta. Prilikom dogradnje mora se poštovati planom zadata građevinska linija odnosno odnos prema susedu.
- Na postojećim parcelama koje su zbog postojanja objekata na njima zadržane manje od 300^2 u slučaju totalne rekonstrukcije (rušenje postojećeg objekta i izgradnja novog) moguće je graditi objekat maksimalne spratnosti P+1 sa max indeksom zauzetosti parcele 0.3. Ukoliko parcela svojim prostornim mogućnostima ne pruža mogućnost za izgradnju novog objekta onda su jedino moguće intervencije u smislu tekućeg održavanja objekta ili rekonstrukcije u postojećim gabaritima.
- Na postojećim parcelama gde nije bilo moguće izvršiti preparcelaciju u cilju formiranja pripadajuće parcele svakom postojećem objektu postojeći objekti se mogu zadržati uz uslov da neugrožavaju planiranu regulativu a intervenciju na njima su moguće u skladu sa uslovima plana s tim što se planom zadati parametri odnose na celu parcelu.
- Kota poda novoplaniranih objekata je max. na 90cm od kote saobracajnice.

- U okviru ovih objekata zavisno od želja i potreba korisnika moguće je organizovati podrumsku etažu. Kota poda pizemlja se može u tom slučaju podići do kote koja je na 90cm od kote okolnog uređenog terena.
- U grafičkim prilozima dati su grafički i numerički podaci . Sve nove objekte postaviti na ili iza zadate gra|evinske linije.
- Postojeći objekti koji zadiru u građevinsku liniju a nenarušavaju planiranu regulativu kao takvi se mogu zadržati i na njima su moguće intervencije u smislu nadgradnje i dogradnje u skladu sa uslovima plana. Dogradnju ovih objekata moguće je vršiiti samo do zadate građevinske linije, a nadgradnju nad čitavim gabaritom.
- U okviru ovog tipa stanovanja (iako to u grafičkim prilozima nije posebno naglašeno) mogu se organizovati i delatnosti. Delatnosti koje su u kombinaciji sa stanovanjem moraju biti kompatibilne sa istim odnosno da neugrožavaju funkciju stanovanja i životne sredine. Mogu se organizovati u okviru objekta u kombinaciji sa stanovanjem pri čemu je odnos stanovanje delatnosti 70 : 30%. Moguća je i fazna realizacija a što je potrebno definisati kroz tehničku dokumentaciju.
- Parkiranje i garažiranje je planirano u okviru parcele. Garaže i drugi pomoćni objekti mogu se graditi kao drugi isključivo prizemni objekat na parceli maksimalne površine do 80m^2 s tim da zauzetost parcele maksimalno bude 0.3. Ove objekte postavljati tako da minimalna udaljenost objekta od susedne parcele bude 1,5m a od stambenog objekta 2,5m, mogu se graditi i kao aneks uz stambeni objekat. Pomoćni objekti mogu biti isključivo u funkciji garaža, ostava, senika i sl. U njima nije moguća organizacija delatnosti.

  S obzirom na klimatske uslove i tipologiju naselja u okviru parcele dozvoljena je izgradnja nadstrešnica uz objekat ili odvojeno od njega. Prilikom postavljanja nadstrešnice poštovati zadate građevinske linije.
- Ograđivanje parcele je moguće živom zelenom ogradom, transparentnom ogradom ili zidanom ogradom visine od 1.4m koja se postavlja na granici parcele tako da živica i stubovi ograde budu u parceli korisnika.
- U izgradnji objekata treba koristiti elemente u skladu sa ambijentom i namenom objekta, prirodne materijale, kose krovne ravni i dr.

Broj UP	Povrsina UP
B/150	497

PLANIRANO STANJE							
MAX spratnost	P pod objektom	BRP	Iz	Ii	Oblik intervencije	broj stamb. jedinica	broj stanovnika
Po+P+1+PK	149,10	372,75	0.30	0.75	Nova gradnja	2	7

o *Oblikovanje prostora i materijalizacija*

Fasade objekata kao i krovni pokrivači su predviđeni od kvalitetnog i trajnog materijala i kvalitetno ugrađeni.
U objektima u kojima se prizemlja koriste kao poslovni prostori isti enterijerski moraju biti obrađeni u skladu sa objektom u kome se nalaze. Izlozi treba da su u skladu sa susednim izlozima i u skladu sa arhitekturom konkretnog objekta.

Komercijalni natpisi i panoi moraju biti realizovani na visokom likovnom nivou.
Urbana oprema mora biti projektovana, birana i koordinirana sa pažnjom, posebno u okviru prostora gde se predviđa veće okupljanje.

Rasvetu prostora kolskih i pešačkih komunikacija treba izvesti pažljivo odabranim rasvetnim telima, sa dovoljnim osvetljajem za potrebe normalne funkcije prostora.
Za sve objekte se predlažu kosi krovovi, dvovodni ili četvorovodni, a kod komplikovanijih objekata i kombinovani, nagib krovnih ravni je u funkciji odabranog krovnog pokrivača. Krov u zavisnosti od odabranag krovnog pokrivača može biti i zasveden. Krovni pokrivač je crep, eternit, tegola ili neki drugi kvalitetan savremeni materijal.

Gde postoje tehničke mogućnosti, pored planiranih, ostavlja se mogućnost za korišćenje podkrovnih prostora za stanovanje u nepromenjenom spoljnjem gabaritu objekta (ukoliko su veliki rasponi objekta uslovili visok tavanski prostor i sl.) Osvetljenje ovakvih prostora moguće je isključivo preko krovnih prozora postavljenih u ravni krova.

Obrada prozorskih otvora i vrata u skladu sa arhitekturom i materilalizacijom objekta.

Uslovi za zaštitu i unapređenje životne sredine:

Ukoliko se planira djelatnost koja može imati značajni uticaj na životnu sredinu i zdravlje ljudi, potrebno je Glavni projekat uskladiti sa Zakonom o procjeni uticaja na životnu sredinu odnosno pristupiti izradi Elaborata u skladu sa navedenim Zakonom.

Konstruktivni sistem:

Konstrukciju objekta racionalno prilagoditi arhitektonskom rjешenju uz pridržavanje važećih propisa i pravilnika iz ove oblasti:

- PBAB 87 /"Sl.list SFRJ" 11/87/;
- Pravilniku o tehničkim normativima za izgradnju objekata visokogradnje u seizmičkim područjima /SL.list SFRJ" broj 31/81, 49/82, 21/88 i 52/90;
- Korisna opterećenja stambenih i javnih zgrada (JUS U.C7.121 /1988)
- Opterećenje vjetrom (JUS U.C7.110 /1991 , JUS U.C7.111 /1991,JUS U.C7.112 /1991 , JUS U.C7.113 /1991)

- Pravilnik o tehničkim normativima za temeljenje gradjevinskih objekata
- Pravilnik o tehničkim normativima za zidane zidove (sl . list SFRJ br. 87 /91).

Infrastruktura:

Saobraćaj:

Prilaz predmetnom objektu je sa planirane saobraćajnice sekundarne mreže, u skladu sa elementima situacionog i nivelacionog rješenja prikazanim na grafičkom prilogu »Plan saobraćaja«.

Parkiranje za potrebe korisnika objekta obezbjediti u okviru objekta ili parcele.
Shodno smjernicama DUP-a, neophodno je obezbjediti 1,1 parking mjesta na 1 stan, odnosno 1 parking mjesto na 50 m2 bruto površine poslovnog prostora.

Kolskog prilaz i parking prostora treba da čini sastavni dio Glavnog projekta.

Elektroenergetika:

Elektroenergetske instalacije objekata projektovati odnosno izvesti prema:

- Pravilniku o tehničkim normativima za elektroinstalacije niskog napona ("Sl. list SRJ", broj 28/95).
- Pravilniku o tehničkim normativima za zaštitu objekata od atmosferskog pražnjenja ("Sl. list SRJ", broj 11/96),
- Jugoslovenski standardi - Električne instalacije u zgradama. Zahtjevi za bezbjednost JUS NB2741, JUSNB2743 JUSNB2752
- kao i svim drugim važećim pravilnicima i standardima za ovu vrstu objekata.

Pri izradi projekta poštovati Tehničke preporuke EPCG (koje su dostupne na sajtu EPCG) :

- Tehnička preporuka za priključenje potrošača na niskonaponsku mrežu TP-2 (dopunjeno izdanje)
- Tehnička preporuka – Tipizacija mjernih mjesta

Mjesto i način priključenja objekta na elektroenergetsku mrežu odrediće nakon izrade projektne dokumentacije stručne službe CEDIS-a.

Izmjenama i dopunama DUP-a Gornja Gorica 1 snabdijevanje električnom energijom objekta na urbanističkoj parceli B/150, zona trafostanica B planirano je iz trafostanice TS br.4 10/0,4 kV 1x630kVA ili iz MBTS 10/0,4 kV IRD Sitnička.

Telekomunikaciona mreža:

Shodno članu 26 stav 2 Zakona o elektronskim komnikacijama (Službeni list 50/08) investitor mora graditi pretplatničke komunikacione kablove, kablove za ka-blovsku distribuciju i zajednički antenski sistem.

Kablovsku kanalizaciju pojedinačnim projektima treba predvidjeti do samih objekata.Kućnu TK instalaciju treba izvoditi u tipskim ormarićima ITO LI lociranim u ulazu u objekte na propisanoj visini ili u tehničkim prostorijama planiranih objekata. Na isti način izvesti i ormariće za koncetraciju instalacije za potrebe kablovske distribucije TV signala sa opremom za pojačavanje TV signala.Kućnu TK instalaciju u svim prostorijama izvoditi kablovima IyStY ili UTP odgovarajućeg kapaciteta ili drugim kablovima sličnih karakteristika. Provlačiti ih kroz PVC cijevi sa ugradnjom odgovarajućeg broja razvodnih kutija, s tim da u svakom poslovnom prostoru treba predvidjeti min 4 priključka, a u stambenim jedinicama min 2 priključka.

TK mrežu projektovati odnosno izvesti prema : Pravilniku o tehničkim i drugim uslovima za projektovanje, izgradnju i korišćenje elektronske komunikacione mreže, elektronske komunikacione infrastrukture i povezane opreme u objektima (Sl.list CG broj 41/15).

Hidrotehničke instalacije :

Instalacije vodovoda i kanalizacije projektovati u svemu prema važećim propisima i normativima za tu vrstu objekata, a priključiti ih na gradsku distributivnu mrežu prema uslovima od JP "Vodovod i kanalizacija" - Podgorica.

U prilogu se daju trase postojećih i DUP-om planiranih vodova.

Projekat hidrotehničkih instalacija raditi u skladu sa važećim tehničkim propisima i normativima i na isti će se pribaviti saglasnost od davaoca uslova priključenja.

Meteorološki podaci :

Područje Podgorice karakteriše submediteranska klima sa vrlo dugim, toplim i sušnim ljetima, a blagim i kišovitim zimama. Višegodišnjom analizom meteoroloških uslova utvrdjeno je da Podgorica ima:

- srednju godišnju temperaturu od 15,5%oC (prosječno najhladniji mjesec je januar sa 5%oC), a najtopliji jul sa 26,7%oC),
- 2450 sunčanih sati (102 dana), (najsunčaniji mjesec je juli, a najmanje sunčan mjesec je decembar),
- srednji godišnji prosjek padavina od 169 mm (najveši u decembru 248 mm, najmanji u julu 42 mm),
- prosječnu relativnu godišnju vlažnost vazduha 63,6% (max. vlažnost je u novembru 77,2%, a min. u julu 49,4%),

- dominantan sjeverni vjetar sa max. brzinom od 34,80 m/sec (123km/h), sa pritiskom od 75,7 kp/m2, najčešće u zimskom periodu sa prosječno 20,8 dana,
- srednji vremenski period u kome je potrebno grijanje je od 10. novembra do 30. marta.

Prije projektovanja navedene podatke potrebno je provjeriti i kompletirati od Republičkog hidrometeoroločkog zavoda Podgorica.

Podaci o nosivosti tla i nivou podzemne vode:

Teren spada u I i II kategoriju stabilnih terena, po podobnosti za urbanizaciju bez ograničenja ili sa neznatnim ograničenjima.

Geološku gradnju terena čine šljunkovi i pjeskovi neravnomjernog granilomerijskog sastava i promjenljivog stepena vezivosti. Nekada posve nevezani sedimenti, a nekad pravi konglomerati, praktično nestišljivi koji se drže ne samo u vertikalnim otsjecima već i u potkopinama i svodovima.

Navedene litološke strukture su veoma dobro vodopropustljive, mada na mjestima gdje su dominantni konglomerati površinske vode se duže zadržavaju.

Nivo podzemnih voda je više od 4,00 m ispod kote terena.

Nosivost terena kreće se od 120-200 kN/m^2.

Seizmički propisi:

- Koeficijent seizmičnosti	Ks = 0,079-0,090
- Koeficijent dinamičnosti	Kd = 0,47 - 1,0
- Ubrzanje tla	Qmax 0,288-0,360
- Seizmički intenzitet	(MCS) = 9‰

OSTALI USLOVI :

Projekat uraditi u skladu sa izdatim urbanističko-tehničkim uslovima kod ovlašćenog privrednog društva koje je upisano u Centralni registar Privrednog suda za obavljanje djelatnosti izrade tehničke dokumentacije i koje ispunjava uslove propisane navedenim zakonima, i u skladu sa Pravilnikom o načinu izrade, razmjeri i bližoj sadržini tehničke dokumentacije("Sl.list CG", broj 23/14).

Reviziju tehničke domunentacije uraditi u skladu sa navedenim zakonima i Pravilnikom o načinu vršenja revizije idejnog i glavnog projekta("Sl.list CG", broj 32/14)

Građevinska dozvola izdaje se na osnovu čl. 93 i čl. 94. važećeg Zakona o uređenju prostora i izgradnji objekata.

Sastavni dio ovih urbanističko-tehničkih uslova su i grafički prilozi.
Ovi urbanističko-tehničkih uslovi važe do dana donošenja novog DUP-a.

OBRADILA :

Arh.Samira Vesnić,dipl.ing.

mr Miodrag Kalezić,dipl.ing.geo.

Risto Lučić,dipl.ing.el.

V.D. SEKRETARA

Oliver Marković,dipl.ing.građ.

Црна Гора-Главни град Подгорица
ПОДГОРИЦА

Obrada grafičkih priloga:
Vlatko Mijatović, teh.
Влатко Мијатовић

CRNA GORA
UPRAVA ZA NEKRETNINE
PODRUČNA JEDINICA: PODGORICA
Broj: 954-101-3065/2017
Datum: 15.09.2017.

Katastarska opština: DONJA GORICA
Broj lista nepokretnosti: 6420
Broj plana: 12,44
Parcela: 890/3

KOPIJA PLANA

Razmjera 1: 1000

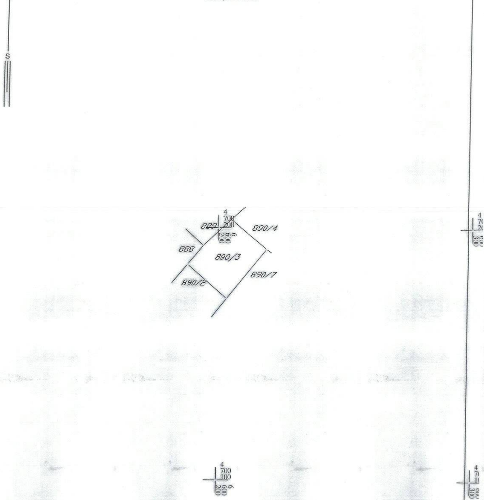

IZVOD IZ DIGITALNOG PLANA
Obradio:

21
PODGORICA