

elektronski potpis projektanta

elektronski potpis revidenta

INVESTITOR:

Univerzitet Crne Gore
Građevinski fakultet
ul.Cetinjska br.2,
81 000 Podgorica, Crna Gora

OBJEKAT :

PRIVREMENI OBJEKAT NAMJENE
PRUŽANJA USLUGA OBRAZOVANJA

LOKACIJA :

Lokacija broj 4 u Programu privremenih objekata
na teritoriji Glavnog grada Podgorica od 2020-
2024. godine, na dijelu katastarske parcele 1372/4,
K.O. Podgorica I – Zona I

VRSTA TEHNIČKE
DOKUMENTACIJE :

IDEJNO ARHITEKTONSKO
RJEŠENJE

PROJEKTANT:

StructurARCH Group, doo
City kvart, ul. Filipa Bajkovića br.40,
81 000 Podgorica, Crna Gora

ODGOVORNO LICE:

mr Jovo Popović, dipl.inž.građ.
br.licence: UPI 107/7 - 1329/2

GLAVNI INŽENJER:

mr Maja Lukovac-Popović, dipl.inž.arh
br.licence: UPI 107/7 - 1333/2

SADRŽAJ TEHNIČKE DOKUMENTACIJE

Idejno arhitektonsko rješenje

Privremeni objekat _ namjene pružanja usluga obrazovanja

OPŠTI DIO:

- Naslovna strana _Obrazac 1
- Sadržaj tehničke dokumentacije
- Ugovor između investitora i projektanta
- Saglasnost Univerziteta Crne Gore - Građevinskom fakultetu, za izgradnju privremenog objekta za održavanje nastave, u sklopu izgrađenih struktura Građevinskog fakulteta
- Podaci o projektantu
- Licenca projektanta
- Dokaz o osiguranju od profesionalne odgovornosti projektanta
- Projektni zadatak
- Urbanističko-tehnički uslovi

TEKSTUALNA DOKUMENTACIJA:

- Tehnički izvještaj
- Zbirna rekapitulacija površina objekta
- Program kontrole i osuguranja kvaliteta sa uslovima za ispunjavanje osnovnih zahtjeva za objekat tokom građenja i održavanja objekta (procedure za obezbjeđenje kvaliteta, program ispitivanja)
- Uputstvo za upravljanje građevinskim otpadom, odnosno opasnim otpadom koji nastaje tokom građenja, korišćenja odnosno uklanjanja objekta, u skladu sa posebnim propisom

GRAFIČKA DOKUMENTACIJA

- | | |
|----------------------------|----------|
| • Geodetska podloga | R_ 1/250 |
| • Situacija | R_ 1/100 |
| • Osnova temelja | R_ 1/50 |
| • Osnova amfiteatra | R_ 1/50 |
| • Osnova krovne ravni | R_ 1/50 |
| • Presjek_A-1 | R_ 1/50 |
| • Presjek_A-2 | R_ 1/50 |
| • Izgled _ sjeverna fasada | R_ 1/50 |

3D VIZUELIZACIJA



UGOVOR O PRUŽANJU USLUGA IZRADE PROJEKTNE DOKUMENTACIJE

Zaključen , između ugovornih strana:

1. „**Univerzitet Crne Gore**“ – Građevinski fakultet PIB 02016702, ul Cetinjski put broj 2 Podgorica, broj žiro računa 510-278-79 CKB banka, koga zastupa dekan, Prof. dr Marina Rakočević, s jedne strane (u daljem tekstu: **NARUČILAC**)
2. „**StructurArchgroup**“ d.o.o, ul Radoja Dakića lamella 5-II, Podgorica PIB 03016447 ž.r. 565-284-11 Lovćen banka koga zastupa direktor mr Jovo Popović, dipl.ing građ. (u daljem tekstu „Izvršilac“).

Član 1.

Predmet ovog ugovora je izrada glavnog projekat amfiteatra za održavanje nastave na Građevinskom fakultetu u Podgorici. Amfiteatar se radi kao dogradnja – pokrivanje prostora između dvije laboratorije – istočne i zapadne postojeće lamele zgrade Fakulteta. Ukupna bruto površina novog prostora je oko 270 m².

Glavnim projektom potrebno je definisati sljedeće:

- Obezbijediti najmanje 200 mjesta za sjedenje, sa obezbijeđenim uslovima preglednosti za učesnike u nastavi;
- Planirati povoljan enterijerski ambijent za odvijanje nastave kao i mogućnost održavanja drugih aktivnosti iz djelatnosti Fakulteta; posebno je značajno obezbijediti odgovarajuće kvalitetne svjetlosne i akustičke uslove za korišćenje prostora;
- Projektovati sistem za multimedijalne prezentacije;
- Projektovati konstrukciju koja ne zahtijeva posebne izmjene postojećeg objekta;
- Projektantska rješenja treba da su takva da obezbijede kvalitetnu zvučnu, temo i hidro izolaciju prostora;
- Predvidjeti kondicioniranje vazduha – grijanje, hlađenje i ventilaciju u prostoru amfiteatra;
- Za završnu obradu podova predvidjeti kvalitetne i trajne materijale koji su povoljni za lako održavanje;
- Projektom obuhvatiti potrebna izmještanja spoljašnjih vrata na laboratorijama, spoljašnjih jedinica split sistema kao i adaptaciju postojećih prostora na koje izgradnja amfiteatra ima uticaj.

Glavni projekat treba da sadrži sljedeće djelove:

- projekat arhitekture,
- projekat konstrukcije,
- projekat jake struje i rasvjete,
- projekat slabe struje,
- projekat mašinskih instalacija,
- projekat zaštite od požara.

Sadržaj projekata treba da je u skladu sa važećim tehničkim propisima prema Zahtjevu za dostavljanje ponuda broj: 926/1, od 03.07.2020. godine, ponudi ponuđača broj 878 od 10.07.2020. godine i Obavještenju o ishodu postupka nabavke male vrijednosti br. 940/1 od 20.07. 2020. godine.

Član 2.

Ukupna cijena za izvođenje usluga u skladu sa članom 1 iz ovog Ugovora iznosi 4.999,00 € sa uračunatim PDV-om.

Član 3.

Izvršilac se obavezuje da će pružiti usluge navedene u članu 1 ovog Ugovora, u svemu prema Specifikaciji i prihvaćenoj Ponudi koja čini sastavni dio Ugovora.

Član 4.

Izvršilac se obavezuje:

- Da će svoje usluge definisane Ugovorom pružati u skladu sa najvišim profesionalnim standardima, a u skladu sa važećim zakonskim propisima, i sa ciljem dobrobiti Investitora, pri čemu garantuje da posjeduje potrebno znanje, tehničke sposobnosti, iskustvo i mogućnosti, u cilju ispunjenja zadatka u predviđenim rokovima i planiranom obimu investicije, a prema dinamičkim planovima koje će povremeno međusobno utvrđivati i usvajati.
- Da usluge koje su predmet ovog ugovora izvodi u skladu sa važećim zakonima, propisima, normativima i standardima koji su za ovu vrstu posla;
- Da usluge pruža kvalifikovanom radnom snagom sa potrebnim iskustvom za izvršenje ove vrste posla.

Član 5.

Izvršilac se obavezuje da će usluge navedene u članu 1 ovog Ugovora, uraditi u periodu do 30 dana od dana zaključenja ugovora, prema zahtjevu naručioca ili do utroška sredstava do ugovorene vrijednosti. Ovaj Ugovor se primjenjuje od dana potpisivanja obje ugovorne strane.

Član 6.

Ugovorene strane su saglasne da do raskida ovog Ugovora može doći:

- ako Izvršilac ne bude izvršavao svoje obaveze u rokovima i na način predviđen Ugovorom,
- u slučaju kada Naručilac ustanovi da kvalitet izrade projektne dokumentacije Glavnog projekta koji je predmet ovog ugovora odstupa od traženog, odnosno standardnog kvaliteta iz ponude Izvršioca;
- u slučaju da se Izvršilac ne pridržava svojih obaveza i u drugim slučajevima nesavjesnog obavljanja posla.
- ako Naručilac ne izvrši obaveze plaćanja po ovom Ugovoru.

Član 7.

Za sve što nije predviđeno ovim ugovorom, primjenjuju se odredbe Zakona o obligacionim odnosima.

Član 8.

Ugovor o javnoj nabavci koji je zaključen uz kršenje antikorupcijskog pravila u skladu sa odredbama člana 15 ZJN (Sl.list CG br. 42/11, 57/14 i 28/15) ništav je.

Član 9.

Eventualne nesporazume koji mogu da se pojave u vezi ovog Ugovora ugovorne strane će pokušati da riješe sporazumno.

Sve sporove koji nastanu u vezi ovog Ugovora rješavaće Privredni sud u Podgorici.

Član 10.

Ovaj ugovor je pravno valjano zaključen i potpisan od dolje navedenih ovlašćenih zakonskih zastupnika, i sačinjen je u 4 (četiri) istovjetna primjerka, od kojih su po 2 (dva) primjerka za Naručioca i Izvršioca.

NARUČILAC
GRAĐEVINSKI FAKULTET UCG

Dekan Prof. dr Marina Rakočević

IZVRŠILAC
STRUCTURARCHGROUP d.o.o.

Direktor mr Jovo Popović

Na osnovu člana 24 stav 1 tač.1, 9 i 24 Statuta Univerziteta Crne Gore, u vezi sa odredbama Zakona o planiranju prostora i izgradnji objekata ("Službeni list Crne Gore", br. 64/17,44/18, 63/18,11/19 i 82/20), Upravni odbor Univerziteta Crne Gore, na sjednici od 12. marta 2021. godine, donio je

ODLUKU

1. DAJE SE SAGLASNOST Građevinskom fakultetu za izgradnju objekta za održavanje nastave u sklopu Građevinskog fakulteta na kat.parceli 1372/4 iz lista nepokretnosti 974 KO Podgorica I, kao i na Projektni zadatak i Idejno arhitektonsko rješenje, koja akta čine sastavni dio ove odluke .

2. Ovlašćuje se dekanica Građevinskog fakulteta za preduzimanje potrebnih radnji i sprovođenje postupka saglasno odredbama Zakona o planiranju prostora i izgradnji objekata i drugih relevantnih propisa, uz obavezu da redovno informiše Upravni odbor i rektora o preduzetim radnjama, kao i da predlaže donošenje potrebnih odluka u postupku, a koje su u nadležnosti organa Univerziteta.

3. Ova odluka stupa na snagu danom donošenja.

Broj: 02-72/2
Podgorica, 12.03.2021. godine

UPRAVNI ODBOR UNIVERZITETA CRNE GORE



Predsjednica

Rajka Glušica
Prof. dr Rajka Glušica

УНИВЕРЗИТЕТ ЦРНЕ ГОРЕ			
ГРАЂЕВИНСКИ ФАКУЛТЕТ - ПОДГОРИЦА			
Примљено: 16.03.2021.			
Орг. јед.	Број	Прилог	Вриједност
	411		

PODACI O PROJEKTANTU

NAZIV: **StructurARCH Group**

SJEDIŠTE: **PODGORICA**

ADRESA : **City kvart,
ul. Filipa Bajkovića br.40,
81 000 Podgorica, Crna Gora**

MATIČNI BROJ _PIB : **03016447**

REGISTARSKI BROJ: **5 – 0709776/001**

DJELATNOST: **Društvo sa ograničenom odgovornošću za
inženjerske djelatnosti i tehničko
savjetovanje**



CRNA GORA
VLADA CRNE GORE
PORESKA UPRAVA
CENTRALNI REGISTAR PRIVREDNIH SUBJEKATA
U Podgorici, dana 29.10.2014.god.

Poreska uprava - Centralni registar privrednih subjekata u Podgorici, na osnovu člana 6 st. 1 i člana 21 i 22 Zakona o poreskoj administraciji ("Sl.list RCG", br. 65/01 i 80/04 i "Sl.list CG", br. 20/11), člana 83 i 86 Zakona o privrednim društvima ("Sl.list RCG", br.6/02 i "Sl.list CG", br. 17/07 ... 40/11), člana 196 Zakona o opštem upravnom postupku ("Sl. list RCG", br.60/03 i "Sl. list CG", br. 32/11) i člana 2 i 3 Uputstva o radu Centralnog registra privrednih subjekata ("Sl.list CG", br.20/12), rješavajući po prijavi za registraciju osnivanja **"STRUCTURARCH GROUP" DRUŠTVO SA OGRANIČENOM ODGOVORNOŠĆU ZA INŽENJERSKE DJELATNOSTI I TEHNIČKO SAVJETOVANJE PODGORICA** broj 217535 od 29.10.2014.god. podnosioca

Ime i prezime: Branka Kasalica
JMBG ili br.pasoša:1101978298014
Adresa:Kotorska B.B. - Podgorica

dana 29.10.2014.god. donosi

RJEŠENJE

Registruje se osnivanje **"STRUCTURARCH GROUP" DRUŠTVO SA OGRANIČENOM ODGOVORNOŠĆU ZA INŽENJERSKE DJELATNOSTI I TEHNIČKO SAVJETOVANJE PODGORICA**, VLADA ČETKOVIĆA BLOK IX BR.4/32 PODGORICA - registarski broj **5-0709776/ 001**

Sastavni dio Rješenja je i Izvod iz Centralnog registra privrednih subjekata Poreske uprave.

Obrazloženje

Odlučujući po prijavi za upis osnivanja DRUŠTVO SA OGRANIČENOM ODGOVORNOŠĆU **STRUCTURARCH GROUP**, utvrđeno je da su ispunjeni uslovi iz čl. 83 i 86 Zakonom o privrednim društvima ("Sl.list RCG", br.6/02 i "Sl.list CG", br. 17/07 ... 40/11) i člana 2 i 3 Uputstva o radu Centralnog registra privrednih subjekata ("Sl.list CG", br.20/12) za osnivanje **STRUCTURARCH GROUP**, pa je odlučeno kao u izreci Rješenja.



Načelnik

Milo Paunović

Pravna pouka:

Protiv ovog rješenja može se izjaviti žalba Ministarstvu finansija CG u roku od 15 dana od dana prijema rješenja. Žalba se predaje preko ovog organa i taksira administrativnom taksom u iznosu od 8,00 €, shodno Tarifnom broju 5 Taksene tarife za administrativne takse. Taksa se uplaćuje u korist računa broj 832-3161-26-Administrativna taksa.



Crna Gora

IZVOD IZ CENTRALNOG REGISTRA PRIVREDNIH SUBJEKATA PORESKE UPRAVE

Registarski broj
Matični broj

5-0709776/ 001
03016447

Datum registracije: 29.10.2014

"STRUCTURARCH GROUP" DRUŠTVO SA OGRANIČENOM ODGOVORNOŠĆU ZA INŽENJERSKE DJELATNOSTI I TEHNIČKO SAVJETOVANJE PODGORICA

Datum zaključivanja ugovora: 27.10.2014

Datum donošenja Statuta: 27.10.2014

Adresa obavljanja djelatnosti: VLADA ČETKOVIĆA BLOK IX
BR.4/32

Datum izmjene Statuta:

Mjesto: PODGORICA

Adresa za prijem službene pošte: VLADA ČETKOVIĆA BLOK IX
BR.4/32

Sjedište: PODGORICA

Pretežna djelatnost: 7112 Inženjerske djelatnosti i tehničko savjetovanje

Obavljanje spoljno-trgovinskog poslovanja:

da ne

Oblik svojine:

bez oznake svojine društvena privatna zadružna dva ili više oblika svojine državna

Porijeklo kapitala:

bez oznake projekla kapitala domaći strani mješoviti

Upisani kapital: 1.00€

(Novčani 1.00 , nenovčani .00)

Osnivači

Ime i prezime/Naziv:

JOVO POPOVIĆ-1312974250018

Adresa:

SAVA BURIĆA BR.17 CETINJE CRNA GORA

Udio: 100%

Uloga: Osnivač

Lica u društvu

Ime i prezime:

Jovo Popović - 1312974250018

Izvršni direktor - neograničeno()

Pojedinačno- ()

Ovlašćeni zastupnik - neograničeno()

Pojedinačno- ()

Adresa:

SAVA BURIĆA BR.17 CETINJE CRNA GORA

Izdato 30.10.2014.god.



Načelnik
Milo Paunović



CRNA GORA
VLADA CRNE GORE
PORESKA UPRAVA
Područna jedinica Podgorica
Broj: 30-01-19329-4
PODGORICA, 31.10.2014. godine

Na osnovu člana 6 stav 1 Zakona o objedinjenoj registraciji i sistemu izvještavanja o obračunu i naplati poreza i doprinosa ("Sl.list RCG", br. 29/05 i "Sl.list CG", br. 75/10), člana 27 stav 3 Zakona o poreskoj administraciji ("Sl.list RCG", br. 65/01 i 80/04 i "Sl.list CG", br. 20/11 i 28/12) i člana 207 Zakona o opštem upravnom postupku ("Sl.list RCG", br. 60/03 i "Sl.list CG", br. 32/11) Poreska uprava, d o n o s i

RJEŠENJE O REGISTRACIJI

Upisuje se u registar poreskih obveznika:

Naziv: "STRUCTURARCH GROUP" DRUŠTVO SA OGRANIČENOM
ODGOVORNOŠĆU ZA INŽENJERSKE DJELATNOSTI I TEHNIČKO
SAVJETOVANJE - PODGORICA

PODGORICA

Poreskom obvezniku se dodjeljuje:

PIB 0 3 0 1 6 4 4 7

(Matični broj)

3 0 2

(Šifra područne jedinice poreskog organa)

Datum upisa u registar: 31.10.2014. godine.

Poreski obveznik je dužan da obavijesti poreski organ o svim promjenama podataka iz registra poreskog obveznika (član 33 Zakona o poreskoj administraciji) u roku od 15 dana od dana nastanka promjene.

Uputstvo o pravnom sredstvu: Protiv ovog Rješenja može se izjaviti žalba Ministarstvu finansija CG - Odsjek za drugostepeni poreski i carinski postupak, u roku od 15 dana od dana prijema Rješenja. Žalba se predaje preko ove Područne jedinice i taksira administrativnom taksom u iznosu od 8,00 €, shodno Tarifnom broju 5 Taksene tarife za administrativne takse. Taksa se uplaćuje u korist računa broj 832-3161-26 - Administrativna taksa.



PORESKI INSPEKTOR I

Srdan Rubežić
Srdan Rubežić

CRNA GORA
VLADA CRNE GORE
PORESKA UPRAVA
Područna jedinica Podgorica
BROJ: 30/31-13944-8
PODGORICA, 31.10.2014. godine

Na osnovu člana 55. Zakona o porezu na dodatu vrijednost ("Sl.list RCG", broj 65/01... 04/06 i "Sl.list CG", broj 16/07 i 29/13) i člana 207. Zakona o opštem upravnom postupku ("Sl.list RCG", broj 60/03 i "Sl.list CG", br. 32/11) Poreska uprava, donosi

Rješenje o registraciji za PDV

Upisuje se u registar obveznika za PDV:

Naziv **"STRUCTURARCH GROUP" DRUŠTVO SA OGRANIČENOM
ODGOVORNOŠĆU ZA INŽENJERSKE DJELATNOSTI I TEHNIČKO
SAVJETOVANJE - PODGORICA
PODGORICA**

PIB **03016447**

302

(Šifra područne jedinice poreskog organa)

Obvezniku se dodjeljuje PDV registracioni broj: **30/31-13944-8.**

Svojestvo obveznika za PDV se stiče: **31.10.2014. godine.**

Poreski obveznik je dužan da obavijesti poreski organ o izmjeni i prestanku obavljanja djelatnosti za koju je obavezan da obračunava i plaća PDV.



PORESKI INSPEKTOR I

Srdan Rubežić

Srdan Rubežić



CRNA GORA

MINISTARSTVO ODRŽIVOG RAZVOJA
I TURIZMA

DIREKTORAT ZA INSPEKCIJSKI NADZOR I
LICENCIRANJE

Direkcija za licenciranje

Broj: UPI 107/7-2317/3-1

Podgorica, 12.11.2018. godine

»StructurArch Group« d.o.o.

Radoja Dakića, lamela 5-11, City kvart
PODGORICA

U prilogu ovog dopisa, dostavlja Vam se rješenje, broj i datum gornji.

OVLAŠĆENO SLUŽBENO LICE

Nikola Petrović



Dostavljeno:

-Naslovu;

-a/a.

MINISTARSTVO ODRŽIVOG RAZVOJA I TURIZMA
DIREKTORAT ZA INSPEKCIJSKI NADZOR
I LICENCIRANJE
Direkcija za licenciranje
Broj: UPI 107/7-2317/3-1
Podgorica, 12.11.2018. godine

Ministarstvo održivog razvoja i turizma, rješavajući po zahtjevu zahtjevu »StructurArch Group« d.o.o. iz Podgorice, za izmjenu licence projektanta i izvođača radova broj UPI 107/7-2317/2 od 23.04.2018.godine, na osnovu člana 135 st. 1 i 2 Zakona o planiranju prostora i izgradnji objekata ("Službeni list Crne Gore" br. 64/17) i člana 46 stav 1 Zakona o upravnom postupku ("Službeni list Crne Gore" br. 56/14, 20/15, 40/16 i 37/17), donosi

R J E Š E N J E

1. IZDAJE SE zahtjevu »StructurArch Group« d.o.o. iz Podgorice, LICENCA projektanta i izvođača radova.
2. Ova Licenca se izdaje na 5 (pet) godina.

O b r a z l o ž e n j e

Aktom, br.UPI 107/7-2317/3 od 08.11.2018. godine, zahtjevu »StructurArch Group« d.o.o. iz Podgorice, obratio se ovom ministarstvu za izmjenu licence projektanta i izvođača radova, br. UPI 107/7-2317/2 od 23.04.2018.godine, na način što će se ista proširiti sa licencama ovlašćenih inženjera: Maje Lukovac Popović br. UPI 107/7-1333/2 od 23.04.2018. godine, Miodraga Vukasnovića br. UPI 107/7-946/2 od 23.04.2018. godine, dr Nikole Radunovića br. UPI 107/7-1001/2 od 15.03.2018. godine, Tomislava Kneževića br. UPI 107/7-174/2 od 20.02.2018.godine .

Uz zahtjev imenovano privredno društvo, dostavilo je ovom ministarstvu sledeće dokaze:

- Rješenje Ministarstva održivog razvoja i turizma br. UPI 107/7-1333/2 od 23.04.2018.godine, kojim je Lukovac Popović Maji, dipl.inženjeru arhitekture, iz Podgorice, izdata licenca ovlašćenog inženjera za obavljanje djelatnosti izrade tehničke dokumentacije i građenja objekta;
- Ugovor o radu zaključen između poslodavca »StructurArch Group« d.o.o. iz Podgorice i Maje Lukovac Popović kao zaposlenog, gdje je u čl. 2 Ugovora imenovana zasnovala radni odnos u navedeno privredno društvo na određeno vrijeme sa 40 časova nedeljno, počev od 06.01.2015. godine (original);
- Rješenje Ministarstva održivog razvoja i turizma br. UPI 107/7-1329/2 od 23.04.2018.godine, kojim je Popović Jovu, dipl.inženjeru građevinarstva, konstruktivni smjer, iz Podgorice, izdata licenca ovlašćenog inženjera za obavljanje djelatnosti izrade tehničke dokumentacije i građenja objekta;
- Ugovor o radu zaključen između poslodavca »StructurArch Group« d.o.o. iz Podgorice i Jova Popovića kao zaposlenog, gdje je u čl. 2 Ugovora imenovani zasnovao radni odnos u navedeno privredno društvo na određeno vrijeme sa 40 časova nedeljno, počev od 29.10.2014. godine (original);
- Rješenje Ministarstva održivog razvoja i turizma br. UPI 107/7-946/2 od 23.04.2018.godine, kojim je Miodragu Vukasnoviću, dipl.inž.arhitekture, iz Budve, izdata licenca ovlašćenog inženjera za obavljanje djelatnosti izrade tehničke dokumentacije i građenja objekta;

- Ugovor o radu zaključen između poslodavca »StructurArch Group« d.o.o. iz Podgorice i Miodraga Vuksanovića kao zaposlenog, gdje je u čl. 2 Ugovora imenovani zasnovao radni odnos u navedeno privredno društvo na određeno vrijeme sa 40 časova nedeljno, počev od 18.09.2014. godine (original);
- Rješenje Ministarstva održivog razvoja i turizma br. UPI 107/7-1001/2 od 15.03.2018.godine, kojim je Dr Nikoli Radunoviću, diplomiranom inženjeru elektrotehnike – odsjek energetike/stepen magistra elektronika, telekomunikacije i računari, sa Cetinja, izdata licenca ovlašćenog inženjera za obavljanje djelatnosti izrade tehničke dokumentacije i građenja objekta;
- Ugovor o radu zaključen između poslodavca »StructurArch Group« d.o.o. iz Podgorice i Nikole Radunovića kao zaposlenog, gdje je u čl. 2 Ugovora imenovani zasnovao radni odnos u navedeno privredno društvo na određeno vrijeme sa 40 časova nedeljno, počev od 18.09.2014. godine (original);
- Rješenje Ministarstva održivog razvoja i turizma br. UPI 107/7-174/2 od 20.02.2018.godine, kojim je Knežević B. Tomislavu, dipl.inž.mašinstva – smjer proizvodnja, iz Berana, izdata licenca ovlašćenog inženjera za obavljanje djelatnosti izrade tehničke dokumentacije i građenja objekta;
- Ugovor o radu zaključen između poslodavca »StructurArch Group« d.o.o. iz Podgorice i Tomislava Kneževića kao zaposlenog, gdje je u čl. 2 Ugovora imenovani zasnovao radni odnos u navedeno privredno društvo na određeno vrijeme sa 40 časova nedeljno, počev od 14.09.2014. godine (original);
- Izvod iz Centralnog Registra Privrednih subjekata Poreske uprave za imenovano privredno društvo, registarski broj: 5-0709776/001 od 29.10.2014. godine.

Ministarstvo održivog razvoja i turizma, razmotrilo je podnijeti zahtjev pa je odlučilo kao u dispozitivu ovog rješenja, a ovo iz sledećih razloga:

Naime, članom 122 stav 1 Zakona o planiranju prostora i izgradnji objekata („Službeni list Crne Gore“ broj 64/17), propisano je da privredno društvo koje izrađuje tehničku dokumentaciju (projektant), odnosno privredno društvo koje gradi objekat (izvođač radova), dužno je da za obavljanje djelatnosti izrade tehničke dokumentacije dijela tehničke dokumentacije, odnosno građenje ili izvođenje pojedinih radova ovlašćeni inženjer može da bude fizičko lice koje obavlja poslove izrade tehničke dokumentacije odnosno građenje ili izvođenje pojedinih vrsta radova na građenju objekta, ima najmanje jednog zaposlenog ovlašćenog inženjera po vrsti projekta, koji izrađuje i to: arhitektonski, građevinski, elektrotehnički i mašinski projekat, odnosno vrsti radova koje izvodi na osnovu tih projekata. Stavom 2 istog člana Zakona, propisano je da obavljanje pojedinih poslova iz stava 1 ovog člana, projektant, odnosno izvođač radova može da obezbijedi na osnovu zaključenog ugovora sa drugim privrednim društvom koje ima zaposlenog ovlašćenog inženjera za određenu vrstu projekta, odnosno radova.

Članom 3 stav 1 tačka 3 Pravilnika o načinu i postupku izdavanja, mirovanja licence i načinu vođenja registara licenci („Službeni list Crne Gore“ broj 79/17), utvrđene su vrste licenci, a između ostalih i licenca projektanta i izvođača radova, koja se izdaje privrednom društvu za obavljanje djelatnosti izrade tehničke dokumentacije i građenje objekta.

Članom 5 stav 1 tač. 1-2. Pravilnika, utvrđeno je da se u postupku izdavanja licence projektanta, odnosno izvođača radova, provjerava: da li podnosilac zahtjeva u radnom odnosu ima zaposlenog ovlašćenog inženjera i licencu ovlašćenog inženjera.

Članom 137 stav 2 Zakona, propisano je da se licenca za privredno društvo, izdaje se na pet godina.

Rješavajući po predmetnom zahtjevu, a na osnovu uvida u dostavljene dokaze, ovo ministarstvo nalazi, da su se u konkretnoj pravnoj stvari stekli uslovi za primjenu čl. 122 stav 1

i 135 stav 2 Zakona o planiranju prostora i izgradnji objekata, a u vezi čl 3 stav 1 tač. 1 i čl. 4 Pravilnika o načinu i postupku izdavanja, mirovanja licence i načinu vođenja registara licenci.

Saglasno izloženom, riješeno je kao u dispozitivu ovog rješenja.

PRAVNA POUKA: Protiv ovog rješenja može se pokrenuti upravni spor tužbom kod Upravnog suda Crne Gore u roku od 20 dana od dana prijema istog.

OVLAŠĆENO SLUŽBENO LICE
Nikola Petrović





CRNA GORA

MINISTARSTVO ODRŽIVOG RAZVOJA
I TURIZMA

DIREKTORAT ZA INSPEKCIJSKI NADZOR I
LICENCIRANJE

Direkcija za licenciranje

Broj: UPI 107/7-1333/2

Podgorica, 23.04.2018. godine

LUKOVAC POPOVIĆ MAJA

UI.Vlade Četkovića br. 32/32
PODGORICA

U prilogu ovog dopisa, dostavlja Vam se rješenje, broj i datum gornji.

OVLAŠĆENO SLUŽBENO LICE

Nataša Pavićević



Dostavljeno:

-Naslovu;

-a/a.

MINISTARSTVO ODRŽIVOG RAZVOJA I TURIZMA
DIREKTORAT ZA INSPEKCIJSKI NADZOR
I LICENCIRANJE

Direkcija za licenciranje
Broj: UPI 107/7 – 1333/2
Podgorica, 23.04.2018. godine

Ministarstvo održivog razvoja i turizma, rješavajući po zahtjevu LUKOVAC POPOVIĆ MAJE, dipl. inženjera arhitekture, iz Podgorice, za izdavanje licence za ovlaštenog inženjera, na osnovu člana 135 st. 1 i 2 Zakona o planiranju prostora i izgradnji objekata ("Službeni list Crne Gore" br. 64/17) i člana 46 stav 1 Zakona o upravnom postupku ("Službeni list Crne Gore" br. 56/14, 20/15, 40/16 i 37/17), donosi

R J E Š E N J E

1. IZDAJE SE LUKOVAC POPOVIĆ MAJI, dipl. inženjeru arhitekture, iz Podgorice, LICENCA ovlaštenog inženjera za obavljanje djelatnosti izrade tehničke dokumentacije i građenje objekta.
2. Ova Licenca se izdaje na neodređeno vrijeme.

O b r a z l o ž e n j e

Aktom, br.UPI107/7-1333/1 od 14.03.2018.godine, LUKOVAC POPOVIĆ MAJA, dipl. inženjer arhitekture, iz Podgorice, obratila se ovom ministarstvu zahtjevom za izdavanje licence ovlaštenog inženjera za obavljanje djelatnosti izrade tehničke dokumentacije i građenje objekta.

Uz zahtjev imenovana je ovom ministarstvu dostavila sledeće dokaze:

Diplomu o stečenom visokom obrazovanju, izdata od strane Univerziteta Crne Gore- Arhitektonski fakultet u Podgorici – smjer projektanski, broj: 3 od 01.10.2008.godine; Diplomu postdiplomskih magistarskih akademskih studija, izdata od strane Univerziteta Crne Gore – Arhitektonski fakultet, stepen magistra (Msc), arhitektura, broj: 4 od 30.08.2013.godine; Rješenje Inženjerske Komore Crne Gore, broj: 01-698/2 od 07.11.2012.godine, kojim je Lukovac – Popović Maji, diplomiranom inženjeru arhitekture, iz Podgorice, izdata licenca odgovornog projektanta za izradu projekata arhitekture objekata, kao djelova tehničke dokumentacije; Rješenje Inženjerske Komore Crne Gore, broj: 01-693/2 od 13.05.2016.godine, kojim je Lukovac – Popović Maji, diplomiranom inženjeru arhitekture, iz Podgorice, izdata licenca odgovornog projektanta za izradu projekata uređenja terena, kao djelova tehničke dokumentacije; Referenc listu, izdata od strane » Arhicon » D.O.O.Podgorica; Potvrdu o opisu poslova i radnom angažmanu za imenovanu, izdata od strane » Symmetria » D.O.O.Podgorica; Potvrdu o opisu poslova i radnom angažmanu za imenovanu, izdata od strane » Studio Prostor » D.O.O.Podgorica broj: 22/2016 od 12.04.2016.godine; Potvrdu o opisu poslova i radnom angažmanu za imenovanu, izdata od strane Univeziteta Crne Gore – Arhitektonski fakultet, br. 01-

742/12 od 25.06.2012.godine; ovjerenu fotokopiju radne knjižice i ovjerenu kopiju lične karte.

Uvidom u službenu dokumentaciju Ministarstva pravde, ovo ministarstvo je utvrdilo da se imenovani ne nalazi u kaznenoj evidenciji Ministarstva pravde

Ministarstvo održivog razvoja i turizma, razmotrilo je podnijeti zahtjev pa je odlučilo kao u dispozitivu ovog rješenja, a ovo sa sledećih razloga:

Naime, članom 123 stav 1 Zakona o planiranju prostora i izgradnji objekata («Službeni list Crne Gore » br. 64/17), propisano je da ovlašćeni inženjer može da bude fizičko lice koje obavlja poslove izrade tehničke dokumentacije odnosno građenje objekta, odgovarajuće struke, sa visokim obrazovanjem, odnosno najmanje kvalifikacijom VII1 podnivoa okvira kvalifikacije i najmanje tri godine radnog iskustva na stručnim poslovima izrade tehničke dokumentacije i građenja objekta.

Članom 3 stav 1 tačka 1 Pravilnika o načinu i postupku izdavanja, mirovanja licence i načinu vođenja registara licenci („ Službeni list Crne Gore „ br. 79/17), utvrđene su vrste licenci, a između ostalih i licenca ovlašćenog inženjera koja se izdaje fizičkom, licu za obavljanje djelatnosti izrade tehničke dokumentacije i građenje objekta.

Članom 4 stav1 tač. 1-4. Pravilnika, utvrđeno je da se u postupku izdavanja licence ovlašćenog inženjera, provjerava: 1) identitet podnosioca zahtjeva; 2) da li podnosilac zahtjeva posjeduje visoko obrazovanje, odnosno najmanje kvalifikacije VII1 podnivoa okvira kvalifikacija, odnosno da li je izvršeno priznavanje inostrane obrazovne isprave najmanje kvalifikacije VII1 podnivoa okvira kvalifikacija; 3) da li podnosilac zahtjeva ima najmanje tri godine radnog iskustva na stručnim poslovima izrade tehničke dokumentacije i građenju objekta sa visokim obrazovanjem, odnosno najmanje kvalifikacije VII1 podnivoa okvira kvalifikacije i 4) da li je podnosilac zahtjeva osuđivan za krivično djelo za koje se gonjenje preduzima po službenoj dužnosti.

Stavom 3 istog člana Pravilnika, utvrđeno je da se radno iskustvo u smislu stava 1 tačka 3 ovog člana, smatra radno iskustvo u svojstvu saradnika na izradi tehničke dokumentacije na građenju objekta, odnosno izvođenja pojedinih radova na građenju objekta. Stavom 4 istog člana Pravilnika, utvrđeno je da se izuzetno od stava 3 ovog člana, fizičkom licu koje posjeduje licencu za izradu tehničke dokumentacije i građenje objekata, izdatu po propisima koji su važili do donošenja ovog propisa, radno iskustvo može dokazati na osnovu uvida u dokumentaciju koja je bila osnov za njeno izdavanje.

Članom 137 stav 1 Zakona, propisano je da se licenca za fizičko lice izdaje na neodređeno vrijeme.

Rješavajući po predmetnom zahtjevu, a na osnovu uvida u dostavljene dokaze, ovo ministarstvo nalazi, da su se u konkretnoj pravnoj stvari stekli uslovi za primjenu čl. 123 stav 1 i 135 stav 2 Zakona o planiranju prostora i izgradnji objekata, a u vezi čl 3 stav 1 tač. 1 i čl. 4 Pravilnika o načinu i postupku izdavanja, mirovanja licence i načinu vođenja registara licenci.

Saglasno izloženom, riješeno je kao u dispozitivu ovog rješenja.

PRAVNA POUKA: Protiv ovog rješenja može se pokrenuti upravni spor tužbom kod Upravnog suda Crne Gore u roku od 20 dana od dana prijema istog.

OVLAŠĆENO SLUŽBENO LICE
Nataša Pavićević





INŽENJERSKA KOMORA CRNE GORE

Broj: 02-1163

Podgorica, 26.10.2020.godine

Na osnovu čl. 143, čl. 146 stav 1 tačka 2 i čl. 149 stav 1 tačka 1
Zakona o planiranju prostora i izgradnji objekata
(„Službeni list Crne Gore“, br. 64/17, 44/18, 63/18, 11/19, 82/20)
i evidencije Registra članova Inženjerske komore Crne Gore, a na lični zahtjev člana Komore,
izdaje se

POTVRDA

o članstvu u Inženjerskoj komori Crne Gore

MAJA D. LUKOVAC-POPOVIĆ , diplomirani inženjer arhitekture iz Podgorice,
član je Inženjerske komore Crne Gore do **04.09.2021.** godine.

Obradila:

Marija Stjepčević, dipl.inž.arhitekture



GENERALNI SEKRETAR

Nikola Petrović, dipl.pravnik

POLISA ZA OSIGURANJE OD ODGOVORNOSTI

Ugovarač osiguranja: **Structurarch group doo, 81000 Podgorica, Vlada Četkovića, blok IX, br.4/32**
 PIB:03016447

Osiguranik: **Structurarch group doo, 81000 Podgorica, Vlada Četkovića, blok IX, br.4/32**
 PIB:03016447

Početak osiguranja: 31.1.2021 Prestanak osiguranja: 31.1.2022 Dospijeće: 31.01
 Tarifa i tarifna grupa: XI Suma osiguranja: 100.000,00 Premija osiguranja: 561,76

Osiguranje je zaključeno prema priloženim uslovima: Opšti uslovi za osiguranje od odgovornosti. Posebni uslovi za osiguranje od opšte odgovornosti, Posebni uslovi za osiguranje od profesionalne odgovornosti i odgovornosti za proizvode sa manom.

Osiguranik potvrđuje da je kod zaključenja ovog ugovora primio naznačene uslove.

Redni broj	Osigurava se	Suma osiguranja (€)	Ukupan limit za trajanje osiguranja	Premija osiguranja (€)
1 Tarifa premija XI - za osiguranje od opšte odgovornosti				
1	Opšte odgovornosti - razne delatnosti Osiguranjem od profesionalne odgovornosti pruža se osiguravajuće pokriće za učinjenu profesionalnu grešku ,nesavjestan ili nestručan postupak ,odnosno propust davaoca usluga (osiguranika). Ovim osiguranjem pokrivena je odgovornost za prouzrokovanu štetu klijentu ,ako je nastala iz profesionalne djelatnosti- izrada tehničke dokumentacije i gradnja objekta .(Osiguranika). Osigurana suma 100.000,00 EUR Godišnji agregat šteta 100.000,00 EUR	100.000,00	100.000,00	1.223,88
1.1	Popust za smanjenje broja suma osiguranja u zbirnom limitu	1.223,88	0,00	489,55
1.2	Popust za jednokratno plaćanje premije	734,33	0,00	73,43
1.3	Popust za osiguranika od posebnog poslovnog interesa	660,90	0,00	99,14
Ukupno:				561,76
PREMIJA OSIGURANJA				561,76
Porez:				45,50
Komercijalni popust:				56,18
UKUPNO ZA UPLATU:				551,08

NAPOMENA:

-Franšiza (ucešće u šteti) je 10%, min.1.000,00 Eur.
 -Ovo osiguranje pokriva rizik Odgovornosti za štetu prouzrokovanu licima ,za štetu na objektima i za finansijski gubitak u skladu sa Uslovima osiguranja.
 -Polisa osiguranja naplativa je u roku od 3 (tri) godine i nakon isteka važeće polise, shodno zakonu o obligacionim odnosima.

Posebna ugovaranja, zaštitne mjere i klauzule:

-Teritorijalno pokriće: Republika Crna Gora .
 -Broj zaposlenih je 9 (licencirani Inženjeri 2) .

Premija osiguranja 551,08 € obračunata za period od 31.01.2021 do 31.01.2022 plaća se prema ispostavljenoj fakturi. Ugovarač osiguranja potpisom na polisi potvrđuje da je primio fakturu, koja predstavlja sastavni dio polise kao ugovora o osiguranju.

Broj polise: 6-38923
Zamjena polise: 6-36001
Vrsta osiguranja: Opšta odgovornost
Šifra osiguranja: 1301
Poslovna jedinica: Direkcija
Saradnički broj: 505112
Mjesto: Podgorica
Datum: 18.01.2021

Ugovarač osiguranja: **Structurarch group doo, 81000 Podgorica, Vlada Četkovića, blok IX, br.4/32**
PIB:03016447

Osiguranik: **Structurarch group doo, 81000 Podgorica, Vlada Četkovića, blok IX, br.4/32**
PIB:03016447

Osiguravač zadržava pravo ispravke računskih i drugih grešaka saradnika.
Početak osiguranja po ovoj polisi je istek 24-og casa datuma naznacenog na polisi kao datum početka osiguranja, ali ne prije isteka 24-og casa dana uplate premijskog obroka definisanog otplatnim planom koji čini sastavni dio predmetne polise. Ukoliko Ugovarač osiguranja u roku od 30 dana od isteka 24-og casa dana naznacenog kao dospeljece premijskog obroka ne uplati premiju osiguranja, smatraće se da osiguranje nije ni bilo zaključeno, te se predmetna polisa istekom navedenog perioda automatski smatra nevažećom bez obaveze slanja opomene Društva. U slučaju iz prethodnog stava, Osiguravac nema pravo da zahtijeva naplatu premije osiguranja, obzirom da nije pružano osiguravajuće pokrice. Ugovarač osiguranja je saglasan da osiguravač može vršiti obradu ličnih podataka koje pribavi po osnovu ovog ugovora o osiguranju, kao i da iste može proslediti na obradu povezanom pravnom licu, odnosno pravnom licu angažovanom u cilju obavljanja poslova koji su u vezi sa predmetnim ugovorom o osiguranju. Polisa je punovažna sa skeniranim pečatom i potpisom lica ovlašćenih za potpisivanje u ime Osiguravača na ovoj Polisi, i isti imaju dokaznu snagu i pravno dejstvo svojeručnog potpisa i originalnog pečata.

Wela Belušić Božanić
Za Osiguravača

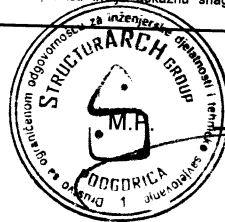

J. T.
Za Ugovarača

PROJEKTNI ZADATAK
ZA IZRADU TEHNIČKE DOKUMENTACIJE ZA IZGRADNJU AMFITEATRA
ZA ODRŽAVANJE NASTAVE NA GRAĐEVINSKOM FAKULTETU U PODGORICI

Potrebno je uraditi glavni projekat amfiteatra za održavanje nastave na Građevinskom fakultetu u Podgorici. Amfiteatar se radi kao dogradnja – pokrivanje prostora između dvije laboratorije – istočne i zapadne postojeće lamele zgrade Fakulteta. Ukupna bruto površina novog prostora je oko 270 m².

Glavnim projektom potrebno je definisati sljedeće:

- Obezbijediti najmanje 200 mjesta za sjedenje, sa obezbijeđenim uslovima preglednosti za učesnike u nastavi;
- Planirati povoljan enterijerski ambijent za odvijanje nastave kao i mogućnost održavanja drugih aktivnosti iz djelatnosti Fakulteta; posebno je značajno obezbijediti odgovarajuće kvalitetne svjetlosne i akustičke uslove za korišćenje prostora;
- Projektovati sistem za multimedijalne prezentacije;
- Projektovati konstrukciju koja ne zahtijeva posebne izmjene postojećeg objekta;
- Projektantska rješenja treba da su takva da obezbijede kvalitetnu zvučnu, temo i hidro izolaciju prostora;
- Predvidjeti kondicioniranje vazduha – grijanje, hlađenje i ventilaciju u prostoru amfiteatra;
- Za završnu obradu podova predvidjeti kvalitetne i trajne materijale koji su povoljni za lako održavanje;
- Projektom obuhvatiti potrebna izmještanja spoljašnjih vrata na laboratorijama, spoljašnjih jedinica split sistema kao i adaptaciju postojećih prostora na koje izgradnja amfiteatra ima uticaj.

Glavni projekat treba da sadrži sljedeće djelove:

- projekat arhitekture,
- projekat konstrukcije,
- projekat jake struje i rasvjete,
- projekat slabe struje,
- projekat mašinskih instalacija,
- projekat zaštite od požara.

Sadržaj projekata treba da je u skladu sa važećim tehničkim propisima.

U Podgorici, juna 2020.

GRAĐEVINSKI FALULTET U PODGORICI



DEKAN,

Marina Rakočević
Prof. dr Marina Rakočević

УНИВЕРЗИТЕТ ЦРНЕ ГОРЕ ГРАЂЕВИНСКИ ФАКУЛТЕТ - ПОДГОРИЦА			
Примљено: 15.01.2021.			
Орг. јед.	Број	Прилог	Вриједност
	94		



CRNA GORA
GLAVNI GRAD PODGORICA
SEKRETARIJAT ZA KOMUNALNE POSLOVE

Rimski trg 50, 81000 Podgorica, Crna Gora
tel: +382 20 235-184, 235-186
email: sekretarijat.kps@podgorica.me
www.podgorica.me

Broj: UPI 04-335/20-2361
Podgorica, 11.01.2021. godine

Sekretarijat za komunalne poslove, na osnovu člana 116 i 74 Zakona o planiranju prostora i izgradnji objekata ("Službeni list CG", br. 64/17, 44/18, 63/18, 11/19 i 82/20), Uredbe o povjeravanju dijela poslova Ministarstva održivog razvoja i turizma ("Službeni list CG", br. 87/18, 28/19 i 75/19), Programa privremenih objekata na teritoriji Glavnog grada Podgorica od 2020. - 2024. godine ("Službeni list - opštinski propisi", br. 39/20), Pravilnika o bližim uslovima za postavljanje odnosno građenje privremenih objekata, uređaja i opreme ("Službeni list CG", br. 43/18, 76/18, 76/19) i podnijetog zahtjeva **UNIVERZITET CRNE GORE – GRAĐEVINSKI FAKULTET, Bulevar Džordža Vašingtona b.b.**, izdaje:

URBANISTIČKO-TEHNIČKE USLOVE za izradu tehničke dokumentacije

za postavljanje privremenog objekta namjenog za trgovinu i usluge – objekat za trgovinu i usluge preko 150 m², na lokaciji označenoj brojem 4 u Programu privremenih objekata na teritoriji Glavnog grada Podgorica od 2020-2024. godine, na dijelu katastarske parcele broj 1372/4, K.O. Podgorica I – Zona I.

PODNOŠILAC ZAHTJEVA

**UNIVERZITET CRNE GORE –
GRAĐEVINSKI FAKULTET**

POSTOJEĆE STANJE

Prema Listu nepokretnosti - prepis broj 974, površina katastarske parcele broj 1372/4, K.O. Podgorica I iznosi 32023,08 m², ista je u vlasništvu – svojini J.U. Univerzitet CG.

PLANIRANO STANJE

Namjena parcele – odnosno lokacije:

Na dijelu katastarske parcele broj 1372/4, K.O. Podgorica I, predviđena je izgradnja privremenog objekta namijenjenog za trgovinu i usluge, maksimalne površine 280,00 m².

Objekat za trgovinu i usluge je privremeni objekat namijenjen za pružanje trgovinskih i drugih usluga.

Način pričvršćivanja za tlo:

- montažno-demontažni privremeni objekat;
- nepokretni.

Spratnost:

- maksimalna spratnost prizemlje + galerija.

Materijali:

- trajnog materijala – čelika pocinčanog i plastificiranog u boji, od inoksa ili od eloksiranog ili plastificiranog aluminijuma;

- struktura fasada i zidova objekta za trgovinu i usluge može biti od pocinčanih bojenih limova, poliuretanskih panela, termopan stakla, fasadnih laminate ili fasadnih ispuna sa kamenim ili drvenim oblogama;
- svojim izgledom, oblikovanjem i bojom usklađen sa prostorom u kojem se postavlja.

Način postavljanja:

- montira se na gotovu podlogu (asfalt, beton, kamene ploče, drvo), sa mogućnošću da se sa lokacije ukloni u cjelini ili u djelovima.

Drugi objekti:

- može se vezati uz građevinski objekat, pod uslovom da taj građevinski objekat (uz koji se "vezuje" privremeni) posjeduje građevinsku dozvolu.

Parkiranje:

- obavezno je planiranje privremenog parkirališta, broj parking mjesta zavisi od površine objekta i potrebno ga je uskladiti sa Pravilnikom o bližem sadržaju i formi planskog dokumenta, kriterijumima namjene površine, elementima urbanističke regulacije i jedinstvenim grafičkim simbolima ("Službeni list CG", br. 24/10 i 33/14).

USLOVI I MJERE ZAŠTITE PRIRODE I ŽIVOTNE SREDINE

Izrada Programa privremenih objekata na teritoriji Glavnog grada Podgorice za period 2020. - 2024. godine i odabir lokacija za pozicioniranje privremenih objekata usmjeren je na zaštitu prirode i životne sredine, poštujući smjernice i ograničenja propisana prostorno-planskom dokumentacijom i smjericama iz oblasti zaštite životne sredine.

Za projekte koji se nalaze na listi utvrđenoj Uredbom o projektima za koje se vrši procjena uticaja na životnu sredinu ("Službeni list RCG", br. 20/07 i "Službeni list CG", br. 47/13, 53/14 i 37/18) potrebno je sprovesti postupak procjene uticaja na životnu sredinu, shodno Zakonu o procjeni uticaja na životnu sredinu ("Službeni list CG", br. 75/18), kod nadležnog organa.

Privremeni objekat ne može se postaviti ako svojim postavljanjem:

- narušava komunalne funkcije, ometa pješački i kolski saobraćaj, ugrožava infrastrukturu i zelene površine;
- narušava integritet kulturnih dobara sa zaštićenom okolinom, ugrožava životnu sredinu.

Privremeni objekti se ne smiju postavljati ako na bilo koji način ugrožavaju životnu sredinu (prekomjerna buka, štetna isparenja, opasni otpad i sl.).

Svojim oblikom i materijalizacijom privremeni objekti treba da su u što većoj mjeri usklađeni sa ambijentom, da su jednostavni i nenametljivi, da su izvedeni profesionalno i od kvalitetnih materijala.

USLOVI I MJERE ZAŠTITE NEPOKRETNIH KULTURNIH DOBARA I NJIHOVE ZAŠTIĆENE OKOLINE

U postupku sprovođenja Programa privremenih objekata na teritoriji Glavnog grada Podgorica, potrebno je obezbijediti zaštitu kulturnih dobara i njihove okoline, na način kojim se poštuje njihov integritet i status i dosljedno sprovode mjere zaštite.

Programom nijesu predviđene intervencije na kulturnim dobrima, kao ni intervencije kojima se direktno utiče na stanje kulturnih dobara.

Pri realizaciji privremenih objekata u okviru zaštićene okoline kulturnih dobara potrebno je obezbijediti očuvanje njihovog integriteta, kulturno-istorijskih i ambijetalnih vrijednosti, sprječavanjem aktivnosti kojima se može uticati na izgled, svojstvo, osobenost, značenje ili

značaj kulturnog dobra.

Ukoliko se prilikom iskopa terena za potrebe postavljanja i izgradnje privremenih objekata, naiđe na arheološke ili druge nalaze, koji mogu biti kulturno dobro, obavezno je prekinuti radove, obavijestiti organ uprave nadležan za zaštitu kulturnih dobara, kako bi se izvršila neophodna istraživanja i druge radnje i aktivnosti u skladu sa članom 87 i 88 Zakona o zaštiti kulturnih dobara ("Službeni list CG", br. 49/10, 40/11, 44/17 i 18/19).

Postupak realizacije Programa sprovoditi tako da se ne zadire u zonu kulturnih dobara i njihove zaštićene okoline u skladu sa Zakonom o zaštiti kulturnih dobara.

U postupku definisanja urbanističkih uslova za privremene objekte u kontaktu sa kulturnim dobrom potrebno je pribaviti uslove Uprave za zaštitu kulturnih dobara.

U predloženoj zaštićenoj okolini kulturnih dobara onemogućiti gradnju kojom se narušava prostorni i vizuelni integritet cjeline. U predloženoj zaštićenoj okolini ne graditi objekte većih visina ili visoke gustine izgrađenosti, kao ni infrastrukturne objekte većih dimenzija.

USLOVI ZA LICA SMANJENE POKRETLJIVOSTI I LICA SA INVALIDITETOM

Tehničkom dokumentacijom obezbijediti prilaz i upotrebu objekta/objekata licima smanjene pokretljivosti u skladu sa članom 71 Zakona o planiranju prostora i izgradnji objekata i Pravilnikom o bližim uslovima i načinu prilagođavanja objekata za pristup i kretanje lica smanjene pokretljivosti i lica sa invaliditetom ("Službeni list CG", br. 48/13 i 44/15).

INFRASTRUKTURNI USLOVI

Uslovi priključenja na tehničku infrastrukturu

- Tehnička infrastruktura podrazumijeva kompletnu opremljenost u skladu sa najvišim standardima i važećom regulativom;
- Prilikom izrade tehničke dokumentacije pribaviti tehničke uslove za relevantnu infrastrukturu od nadležnog organa.

Uslovi za priključenje privremenih objekata na infrastrukturu i posebni tehnički uslovi

Vodovodne i kanalizacione, elektro i tk instalacije u privremenom objektu i izvan njega projektovati u skladu sa važećim propisima i standardima. Priključenje na postojeće infrastrukturne sisteme projektovati prema uslovima dobijenim od nadležnih javnih preduzeća.

Saobraćajni uslovi

Lokacija na koju se postavlja privremeni objekat/objekti mora imati obezbijeđen pristup sa javne površine, osim lokacija sa pokretnim i plutajućim privremenim objektima ili otvorenoj površini u funkciji privremenog objekta.

Izuzetno, lokacije koje nemaju mogućnost obezbijeđenja kolskog pristupa, može se obezbijediti samo pješački pristup sa javne površine uz obezbijeđenje prava službenosti prolaza.

Uslovi za odvoženje čvrstog otpada

Na lokacijama obezbijediti uslove za upravljanje komunalnim otpadom u skladu sa Planom upravljanja otpadom i lokalnim normativnim aktima, a upravljanje ambalažnim, opasnim i ostalim vrstama otpada konkretnog tehnološkog postupka u skladu sa važećom zakonskom regulativom. Mjesta za odlaganje otpada predvidjeti na lokaciji za postavljanje privremenog objekta. Mjesta u objektu ili niše za otpad kao i njihov broj predvidjeti u skladu sa važećim propisima i standardima, odnosno u saradnji sa nadležnim komunalnim preduzećem.

Posebni uslovi

U slučaju da se u okviru navedene lokacije nalazi određeni zaštitni pojas (putni i/ili željeznička

infrastruktura, objekti energetike, vodoizvorišta, objekti odbrane, objekti sanitarne zaštite i sl.) neophodno je postupiti u skladu sa važećim propisima i standardima.

POTREBA IZRADE URBANISTIČKOG RJEŠENJA

Tehnička dokumentacija:

- Revidovan glavni projekat;
- Atesti ovlašćenih proizvođača.

POTREBA PRIBAVLJANJA SAGLASNOSTI GLAVNOG GRADSKOG ARHITEKTE

Shodno članu 117 Zakona o planiranju prostora i izgradnji objekata, odredba stava 2 tačka 4 ovog člana, potrebna je saglasnost Glavnog gradskog arhitekta (saglasnost iz člana 87 stav 7 Zakona o planiranju prostora i izgradnji objekta), za privremeni objekat namijenjen za trgovinu i usluge – objekat za trgovinu i usluge preko 150 m².

VREMENSKI PERIOD NA KOJI SE IZDAJU PREDMETNI URBANISTIČKIH USLOVA

Ovi uslovi važe za period za koji je stranka podnijela zahtjev, tj. za period od 11.01.2021. godine do 2024. godine (odnosno do kada važi Program privremenih objekata na teritoriji Glavnog grada Podgorica 2020.-2024. godina).

NAPOMENA:

Shodno članu 117 Zakona o planiranju prostora i izgradnji objekata, korisnik je dužan da 15 dana prije postavljanja privremenog objekta, dostavi prijavu postavljanja privremenog objekta Komunalnoj inspekciji Glavnog grada sa ovim urbanističko-tehničkim uslovima, Tehničkom dokumentacijom, saglasnošću Glavnog gradskog arhitekta i dokazom o pravu svojine odnosno drugom pravu na zemljište koje je u privatnom vlasništvu.

DOSTAVLJENO:

- Univerzitet Crne Gore – građevinski fakultet;
- Komunalna inspekcija Glavnog grada;
- a/a.

OBRAĐIVAČI URBANISTIČKO-TEHNIČKIH USLOVA:

Samostalni savjetnik I
Dragoljub Bašović, dipl.ing.građ.

Samostalni savjetnik II
Aleksandra Mitrović, Spec.sci.građ.

Potpis obrađivača:

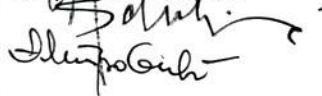

OVLAŠĆENO SLUŽBENO LICE

SEKRETAR,
Marko Rakočević, dipl.ecc

Potpis ovlašćenog službenog lica:



PRILOZI

- List nepokretnosti i kopija katastarskog plana;
- Grafički prilog iz Programa privremenih objekata;
- Tabela prikaz.

Datum i vrijeme ažurnosti podataka:08-jan-2021 15:55

bor katastarske opštine

Pretraga katastra nepokretnosti

PODGORICA

- BALOČI
- BERI
- BEZJOVO
- BIJELO POLJE
- BIOČE
- BLIZNA
- BOLJE SESTRE
- BOTUN
- BREŽINE
- BRŠKUT
- BUDZA
- BURONJE
- CEROVICE
- CIJEVNA
- CRNCI
- CVARIN
- DAJBABE
- DINOŠA
- DOLJANI
- DOLOVI
- DONJA GORICA
- DONJE STRAVČE
- DONJI KOKOTI
- DONJI ZATRIJEBAČ
- DRAŽEVINA
- DUŠKE
- FARMACI
- FUNDINA
- GOLJEMADI
- GOLUBOVCI
- GORNJE STRAVČE
- GORNJI ZATRIJEBAČ
- GOSTILJ
- GRADAC
- GRBAVCI
- GRBI DO
- GRUDA
- HOTI
- KLOPOT
- KOPIIJE
- KOČI
- KRŽANJA
- LIJEVA RIJEKA
- LIJEŠNJE
- LOPATE
- LUTOVO
- MAHALA
- MASLINE
- MATAGUŽI
- MEDUN
- MOMČE
- MRKE
- OPASANICA
- ORAHOVO
- ORASI
- PELEV BRIJEG
- PODGORICA I
- PODGORICA II
- PODGORICA III
- PROGONOVIĆI
- RADEĆA

PODGORICA->PODGORICA I

PRETRAGA PO

listu nepokretnosti broju parcele

Broj parcele

Pretraži

Rezultat pretrage

Spisak parcela

	Katastarska opština	LN	Broj parcele	Podbroj
1	PODGORICA I	974	1372	4

Nosioci prava Parcele Objekti Tereti Aktivni zahtjevi

Nosioci prava - LN 974

	Ime/naziv	Obim prava	Vrsta prava	Vrsta svojini	Vrsta obima
1	J.U.UNIVERZITET CRNE GORE	1/1	Svojina		

Brisanje selekcije: DESELEKTUJ Štampa izvoda: IZVOD Štampa lista nepokretnosti: PREP

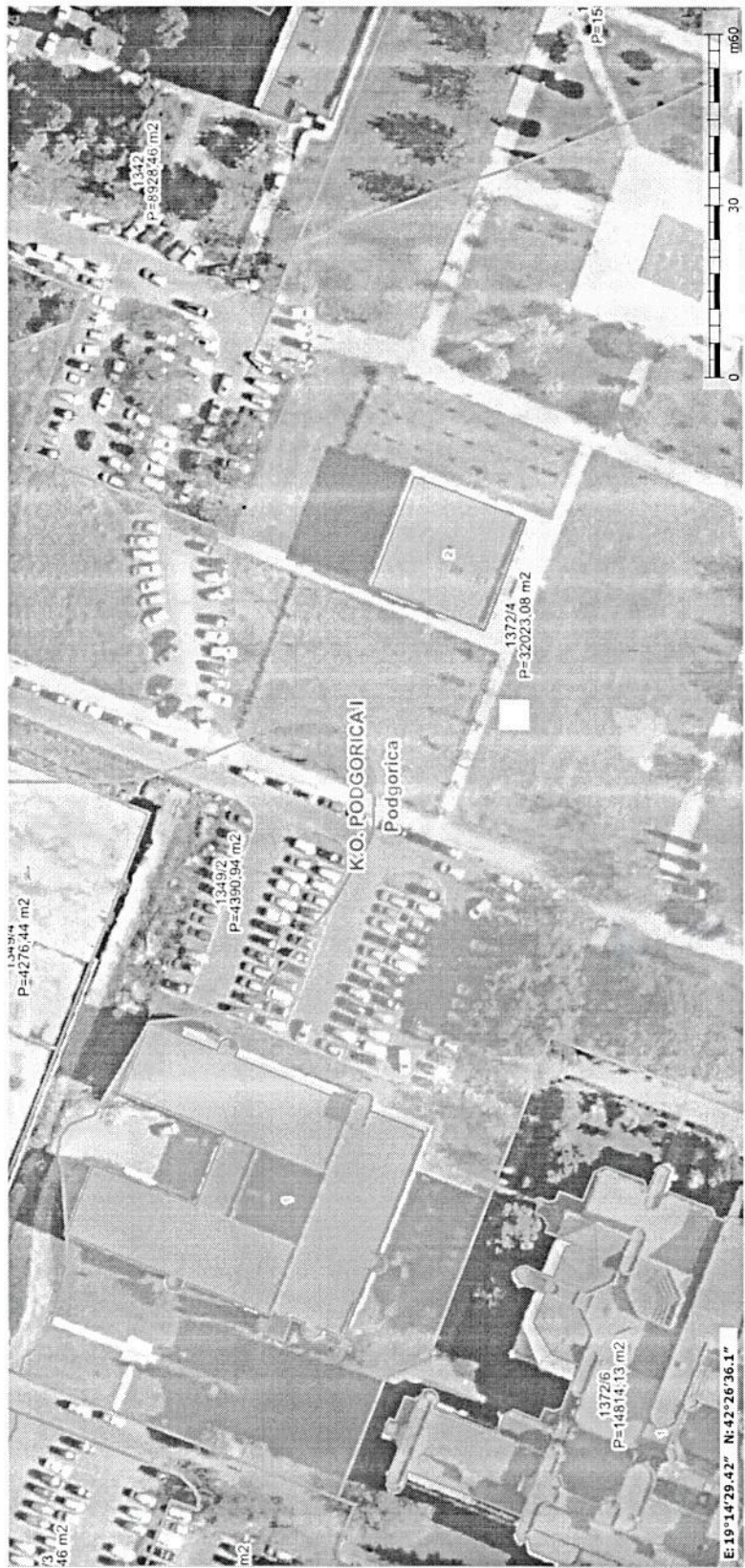

Sadržaj Mape

Pretraga geografskih naziva

Pretraga podataka (metapodataka)

Pretraga parcela

Politička opština:	Podgorica
Katastarska opština:	PODGORICA I
Broj parcele:	1372
Podbroj parcele:	4

Pronadji parcelu Ukloni pin

Pronadji parcelu na ekatastru

Swipe

Transformacija koordinata

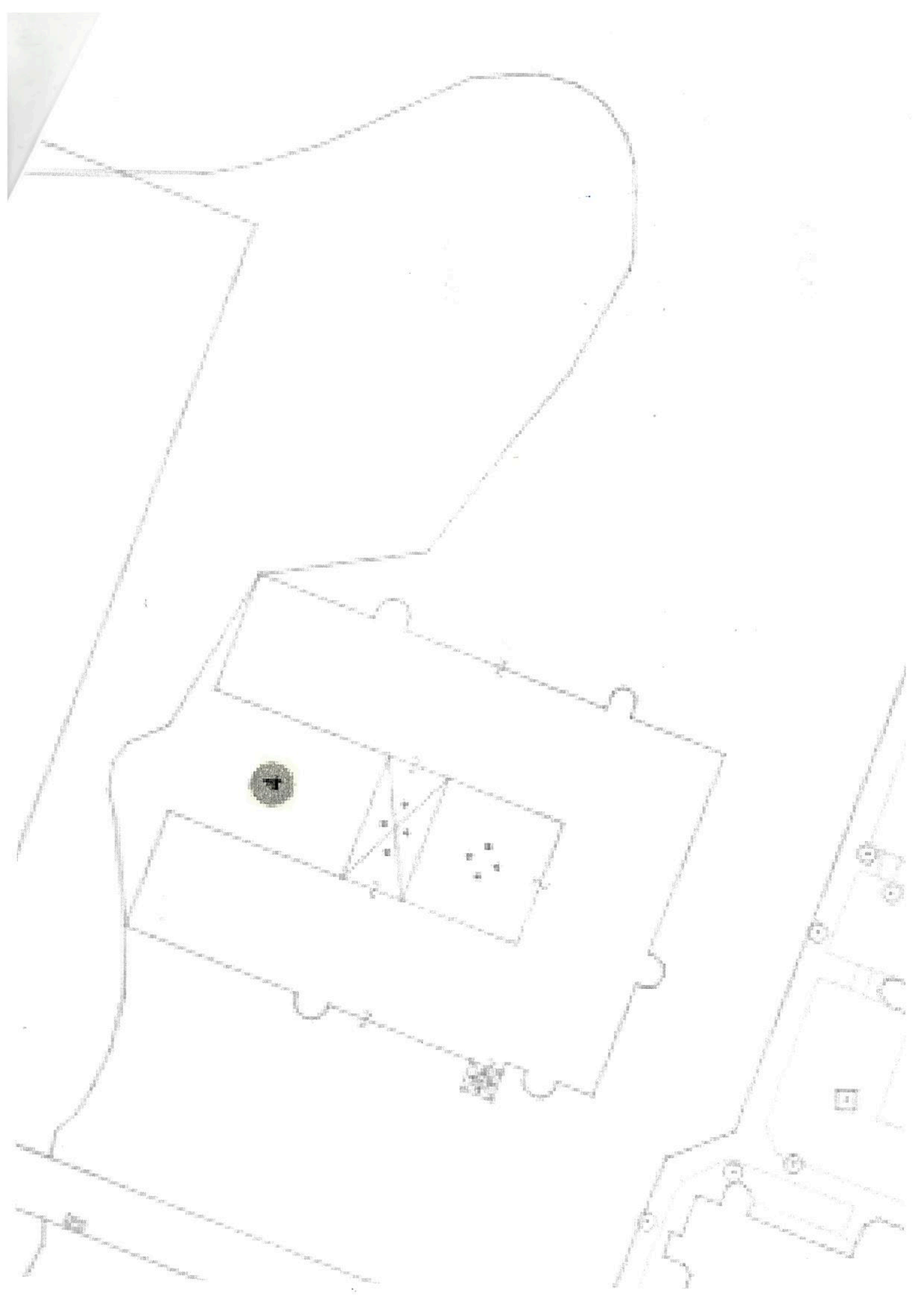

4	Objekat za trgovinu i usluge	1372/4	Podgorica I	Privatna	280.00	Građevinski fakultet	
5	Objekat za trgovinu i usluge	1261	Podgorica I	Javna	122.70	Bulevar Svetog Petra Cetinjskog br.21	
6	Objekat za trgovinu i usluge	4463	Podgorica III	Privatna	990.00	Mitra Bakića	
7	Objekat za trgovinu i usluge	4463	Podgorica III	Privatna	990.00	Mitra Bakića	
8	Objekat za trgovinu i usluge	4272	Podgorica III	Privatna	5.00	Bratstva i Jedinstva	

TEHNIČKI IZVJEŠTAJ**1. OPŠTI PODACI**

OBJEKAT	PRIVREMENI OBJEKAT NAMJENE PRUŽANJA USLUGA OBRAZOVANJA
LOKACIJA	Lokacija broj 4 u Programu privremenih objekata na teritoriji Glavnog grada Podgorica od 2020-2024. godine, na dijelu katastarske parcele 1372/4, K.O. Podgorica I – Zona I
NARUČILAC PROJEKTA/ INVESTITOR	Univerzitet Crne Gore Građevinski fakultet ul.Cetinjska br.2, 81 000 Podgorica, Crna Gora
VRSTA PROJEKTA	IDEJNO ARHITEKTONSKO RJEŠENJE
PROJEKTNNA ORGANIZACIJA	StructurARCH Group, d.o.o. City kvart, ul. Filipa Bajkovića br.40, 81000 Podgorica, Crna Gora Izvršni direktor: mr Jovo B. Popović, dipl.ing.građ.
GLAVNI INŽENJER	mr Maja Lukovac-Popović, dipl.inž.arh. br.licence: UPI 107/7 - 1333/2
UKUPNA NETO POVRŠINA OBJEKTA	264.41 m²
UKUPNA BRUTO POVRŠINA OBJEKTA	272.30 m²
SPRATNOST OBJEKTA	Prizemlje

2. UVODNE NAPOMENE

Projektna dokumentacija za *Privremeni objekat _ namjene pružanja usluga obrazovanja, spratnosti _ Prizemlje*, rađena je na osnovu:

- Urbanističko – tehničkih uslova
- Projektnog zadatka,

a u skladu sa "Zakonom o planiranju prostora i izgradnji objekata"(Službeni list CG, broj 064/17, od 06.10.2017.god., 44/18, od 06.07.2018.god.), podzakonskim aktima donešenim na osnovu navedenog zakona, "Pravilnikom o načinu izrade, razmjeri i bližoj sadržini tehničke dokumentacije" (Službeni list CG, broj 44/18, od 06.07.2018.god.), te ostalim važećim propisima, pravilnicima, tehničkim normativima, standardima i normama kvaliteta za ovu vrstu objekata.

3. OPIS LOKACIJE OBJEKTA

Predmetna lokacija na kojoj je planirana izgradnja privremenog objekta, namjene pružanja usluga obrazovanja, nalazi se na lokaciji broj 4 u Programu privremenih objekata na teritoriji Glavnog grada Podgorica od 2020-2024. godine, na dijelu katastarske parcele 1372/4, K.O. Podgorica I – Zona I. Ista je sa tri strane oivičena strukturama Građevinskog fakulteta i postojećim laboratorijama.

Predmetna lokacija je pravilnog pravougaonog oblika, oivičena sa jugo-zapadne strane hodnikom postojećeg objekta _ Građevinskog fakulteta, sa jugo-istočne i sjevero-zapadne strane postojećim laboratorijama, u sklopu Građevinskog fakulteta, dok se sa sjevero-istočne strane nalazi otvoren prostor – ekonomsko dvorište, na kojoj je projektovana jedina vidljiva fasada privremenog objekta.

Kako je projektovani privremeni objekat namjenjen pružanju usluga obrazovanja, nije projektovan pristup iz spoljne sredine, već se istom pristupa iz postojećih struktura Građevinskog fakulteta.

Teren je ravan, bez značajnih visinskih razlika na istom.

4. OPIS FUNKCIONALNOG RJEŠENJA

U urbanističkom, oblikovnom, arhitektonsko-estetskom i funkcionalnom smislu, koncepcija objekta **Privremeni objekat _ namjene pružanja usluga obrazovanja**, uslovljena je sa više grupa različitih uticajnih faktora:

- urbanističko tehničkim uslovima
- projektnim zadatkom
- karakteristikama lokacije (konfiguracija terena, orijentacija u odnosu na strane svijeta, insolacija)
- odnosom lokacije prema izgrađenim strukturama u neposrednom okruženju (u prvom redu prema izgrađenim strukturama Građevinskog fakulteta, postojećim laboratorijama i drugim funkcionalnim cijelinama unutar objekta, kao što su kabineti za profesore, sanitarni čvorovi, postojeći instalacioni priključci i dr.), u smislu funkcionalnog povezivanja prostora, sagledivosti, doživljaja i mogućeg ostvarivanja organizacionih veza i vizura
- funkcionalnim potrebama objekta za održavanja nastave
- tehnološkim zahtjevima organizovanja i odžavanja nastave
- povezanosti postojećih struktura sa novo-projektovanim sadržajima
- potrebom za očuvanje konstruktivnog sklopa postojećeg objekta i njegovim nesmetanim povezivanjem sa novo-projektovanim konstruktivnim sklopom amfiteatra
- odnosu novoprojektovanog objekta sa mogućim budućim funkcionalnim i estetskim zahtjevima, u nekoj od narednih fazi dogradnje, kao što je oplemenjivanje krovnih površina zelenim površinama i sl.
- opredjeljenjem za savremenu interpretaciju arhitektonskih principa
- uslovima i potrebom Investitora za racionalnim iskorišćenjem prostora u cilju formiranja funkcionalnog i prijatnog ambijenta i dr.

Novoprojektovani **Privremeni objekat_namjenjen pružanju usluga obrazovanja**, a koji je predmet obrade ove tehničke dokumentacije, je:

- **ukupne neto površine** **264.41 m²**
- **ukupne bruto površine** **272.30 m²**

Projektovan je kao Prizemni objekat, sa maksimalnom visinskom kotom objekta od 5.94 m, a što je za 2.50 m niže od kote krova Građevinskog fakulteta, samim tim, objekat je nesaglediv sa strana glavnih fasada Građevinskog fakulteta.

U okviru **Amfiteatra** projektovani su sljedeći sadržaji:

- ulazni hol _ kao veza sa postojećim strukturama GF-a
- gledalište, kapaciteta 230 sjedećih mjesta + 2 mjesta za OSI
- prostor za katedru, opremljen najsavremenijim audio i video sadržajima
- stepeništa i pristupne rampe za OSI _ u okviru amfiteatra

Objekat je konceptijski osmišljen kao produžetak postojećih struktura Građevinskog fakulteta, u čijem prethodno formiranom strukturalnom „džepu“ je konceptijski postavljen novo-projektovani objekat amfiteatra, sa gotovo matematički pravilnom geometrijom i ritmikom fasade, i nadograđen likovno-arhitektonskim detaljima, počev od proporcija tipskih otvora i ovičen krovnom atikom, čime se eksplicitno proizvodi utisak cjelovitosti, organske i suštinske povezanosti novo-projektovanog objekta sa postojećim strukturama.

Kako se privremeni objekat, namjenjen pružanju usluge obrazovanja, svojom strukturom oslanja na izgrađene sadržaje Građevinskog fakulteta, na predmetnoj lokaciji bilo je moguće formirati samo jednu fasadu, vidljivu samo iz ekonomskog dvorišta laboratorija.

Krov na objektu projektovan je kao kosi limeni krov, sa padom od 5°.U cilju sakrivanja estetski nedopadljivih sadržaja na krovu, sa sjevero-istočne strane (jedine vidljive fasade iz ekonomskog dvorišta laboratorija), projektovana je krovna atika do visine od +5.94m, mjereno od kote konstrukcije do gornje kote horizontalne opšivke krovne atike.

Kako je privremeni objekat projektovan unutar ekonomskog dvorišta, sa kotom krova nižom za 2.50 m od kote krova postojećih izgrađenih struktura, tako je objekat u potpunosti nesaglediv sa glavnih fasada Građevinskog fakulteta.

Privremenom objektu, za pružanje usluga obrazovanja, se pristupa iz postojećih struktura Građevinskog fakulteta, samim tim, na lokaciji nije bilo potrebno obezbijediti pristup istom iz spoljne sredine.

5. SPISAK PRIMJENJENIH PROPISA, PREPORUKA I VAŽEĆIH STANDARDA

Predmetna tehnička dokumentacija urađena je u skladu sa:

- "Zakonom o planiranju prostora i izgradnji objekata" (Službeni list CG, broj 064/17, od 06.10.2017.god., broj 44/18, od 06.07.2018.god.),
- podzakonskim aktima donesenim na osnovu navedenog zakona,
- „Pravilnikom o bližim uslovima i načinu prilagođavanja objekta za pristup i kretanje lica smanjene pokretljivosti i lica sa invaliditetom“ (Sl. list Crne Gore br. 35/13),
- „Pravilnikom o načinu obračuna površine i zapremine objekta“ (Sl. list Crne Gore“ br. 47/13),
- „Pravilnikom o načinu izrade, razmjeri i bližoj sadržini tehničke dokumentacije“ (Službeni list CG, broj 44/18),
- Crnogorski standard MEST EN 15221-6,
- Pravilnik o bližem sadržaju i formi planskog dokumenta, kriterijumima namjene površina, elementima urbanističke regulacije i jedinstvenim grafičkim simbolima ("Sl. list CG", br. 24/2010 i 33/2014)

U Podgorici,

Februar 2021.god.

Glavni inženjer:

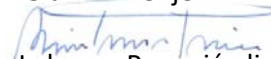

mr Maja Lukovac-Popović, dipl.inž.arh.

TEHNIČKI IZVJEŠTAJ za dio tehničke dokumentacije_Arhitektura**6. FUNKCIONALNO RJEŠENJE, KONCEPT I OBLIKOVANJE**

Osnovni sadržaj predmetne tehničke dokumentacije je organizovanje i održavanje nastave u **Privremenom objektu**, koji je projektovan kao nadzemni objekat spratnosti P, bez podzemnih etaža.

Novoprojektovani **Privremeni objekat za održavanje nastave** je:

- **ukupne neto površine** **264.41 m²**
- **ukupne bruto površine** **272.30 m²**

Projektovan je kao Prizemni objekat, sa maksimalnom visinskom kotom objekta od 5.94 m.

U okviru **Privremenog objekta** za pružanje usluga obrazovanja projektovani su sljedeći sadržaji:

- ulazni hol _ kao veza sa postojećim strukturama GF-a
- gledalište, kapaciteta 230 sjedećih mjesta + 2 mjesta za OSI
- prostor za katedru, opremljen najsavremenijim audio i video sadržajima
- stepeništa i pristupne rampe za OSI _ u okviru amfiteatra

Objekat je konceptijski osmišljen kao produžetak postojećih struktura Građevinskog fakulteta, u čijem prethodno formiranom strukturalnom „džepu“ je konceptijski postavljen novo-projektovani objekat amfiteatra, sa gotovo matematički pravilnom geometrijom i ritmikom fasade, i nadograđen likovno-arhitektonskim detaljima, počev od proporcija tipskih otvora i oivičen krovnom atikom, čime se eksplicitno proizvodi utisak cjelovitosti, organske i suštinske povezanosti novo-projektovanog objekta sa postojećim strukturama GF-a.

Horizontalne komunikacije i organizaciono-funkcionalni pristup novo-projektovanom objektu obezbijeđen je preko pristupnog hola, u vidu proširenja postojećih horizontalnih komunikacija GF-a, čime je formiran ulazni hol ispred novo-projektovanog objekta za održavanje nastave.

Organizovanjem ulaznog hola na visinskoj koti postojećih komunikacija GF-a obezbijeđen je nesmetan i bez barijera pristup licima sa smanjenom pokretljivosti i licima sa invaliditetom.

Ulaz u amfiteatar za održavanje nastave, obezbijeđen je kroz dvoje dvokrilnih vrata, bez parapeta, dimenzija 180x220cm. Otvaranje istih projektovano je prema propisima protiv – požarnih pravila, u smjeru evakuacionih puteva kroz prostor.

Od prostornih sadržaja u okviru samog amfiteatra, projektovani su sljedeći sadržaji:

- **gledalište**
kapaciteta 230 sjedećih mjesta + 2 mjesta za OSI
gledalište je formirano na AB montažnim tribinskim L nosačima, poprečnog presjeka 15x80cm – u prednjem dijelu gledališta, odnosno 30x80cm u zadnjem dijelu gledališta
pristup gledalištu i sjedećim mjestima obezbijeđen je preko 4 stepenišna koridora, od čega 2 centralna širine 120.0 cm i dva bočna širine 70.0 cm
sve horizontalne i vertikalne komunikacije, kao i pristupna rampa, u okviru gledališta i katedre opremljeni su indirektnom rasvjetom
- **prostor za katedru**
projektovan je u prednjem dijelu amfiteatra, sa direktnim pristupom iz holskog dijela, kroz dvoje dvokrilnih vrata, dimenzija 180x220cm
isti je projektovan na istoj visinskoj koti kao i holski dio, bez bilo kakvih visinskih barijera, u vidu parapeta ili slično
projektovana je najsavremenija audio i video oprema za prostor katedre
- **stepeništa i pristupne rampe za OSI**
u cilju zadovoljenja pristupačnosti gledališta osobama smanjene pokretljivosti i licima sa invaliditetom, projektovana je pristupna rampa, sa padom od 7.7%, širine 95.0cm, kojom se obezbijuje lagodno savladavanje visinske razlike od 50.0 cm između prostora katedre i najnižeg dijela gledališta, gdje su projektovana dva mjesta za OSI-om
pristup gledalištu i sjedećim mjestima obezbijeđen je preko 4 stepenišna koridora, od čega 2 centralna širine 120.0 cm i dva bočna širine 70.0 cm
sve horizontalne i vertikalne komunikacije, kao i pristupna rampa, u okviru gledališta i katedre opremljeni su indirektnom rasvjetom

Oprema gledališta: gledališni dio amfiteatra opremljen je stolovima i stolicama, proizvođača Kvam-sistem, iz Hrvatske.

Za ista je potrebno obezbijediti dubinu montažnog tribinskog nosača od 80.0 cm – što je projektovanim konstruktivnim sklopom tribinskih nosača zadovoljeno.

Prema specifikaciji proizvođača sjedeća mjesta su na 50.0cm osovinskog među rastojanja.

Kako proizvođač nudi široku ponudu završnica za sjedalna mjesta i klupe – projektant se opredijelio za kombinacije:

- svijetlo plava sjedišta, na sivoj metalnoj podkonstrukciji i
- bijele klupe, na sivoj metalnoj podkonstrukciji,

što je u korespondenciji sa izborom boja na Heradesign akustičkim pločama, proizvođača Knauf, projektovanim kao enterijerska završnica zidova u amfiteatru.

Investitor može birati opremu i drugih proizvođača, ali čije karakteristike projektovanih materijala i opreme odgovaraju gore navedenim.

Upad dnevne svjetlosti, kao i prirodno provjetranje prostora, obezbijeđeno je preko 4 prozora na sjevero-istočnoj fasadi (koja je ujedno i jedina fasada novo-projektovanog amfiteatra), dimenzija: 150x275cm_4 kom, sa parapetom projektovanim na visini od 140.0 cm, mjereno od kote konstrukcije posljednjeg montažnog tribinskog nosača.

Projektom dokumentacijom za amfiteatar uspjela se postići svijetla visina u prostoru od 4.50 m (na najnižem dijelu – ispod elastično poduprtih nosača) do 5.37 m u ostalim dijelovima amfiteatra, mjereno od kote 0.00 m.

Svijetla visina amfiteatra bila je uslovljena postojećim izgrađenim strukturama Građevinskog fakulteta, sa kojim novo-projektovani Amfiteatar ima zajednička tri fasadna zida.

Krov na objektu projektovan je kao kosi limeni krov, sa padom od 5°. U cilju sakrivanja estetski nedopadljivih sadržaja na krovu, sa sjevero-istočne strane (jedine vidljive fasade), projektovana je krovna atika do visine od +5.94m, mjereno od kote konstrukcije do gornje kote horizontalne opšivke krovne atike.

Voda sa kosih krovnih ravni sakuplja se u horizontalne oluke, minimalnog pada od 0.5% (prilikom izvođenja istih - poželjno je ostvariti što je moguće veći pad), locirane duž obodnih zidova postojećih laboratorija i iz njih se odvodi vertikalnim olucima, postavljenim na sjevero-istočnoj fasadi.

7. OPIS KONSTRUKCIJE

Konstrukcija objekta je projektovana montažna, kombinacija armiranobetonske i čelične konstrukcije.

Temelj, kalkanski stubovi, glavni tribinski nosači, kao i kalkanske grede su projektovani kao elementi liveni na licu mjesta u oplati, dok su nosači sjedišta tribina projektovani kao montažni, kao i glavni krovni nosači – vezači. Konstruktivni elementi liveni na licu mjesta su veoma lako uklonljivi sa lokacije. Temelji su jako plitko fundirani, iz istih razloga, da bi se mogli sa malim zahvatom ukloniti sa lokacije. Ovi konstruktivni elementi su se morali projektovati kao monolitni, zbog njihove uloge u konstrukciji. Glavni konstruktivni elementi – krovni nosači i nosači tribinskih sjedišta su projektovani kao montažni.

Konstrukcija novog objekta je u potpunosti dilatirana od postojeće konstrukcije, osim u zoni oslanjanja glavnih krovnih nosača, gdje se oni, preko novoformiranih kratkih elemenata oslanjanju na nju. Oslonci su projektovani tako da se na postojeće stubove ovi nosači oslanjaju zglobovom pokretnom vezom, tako da se ne prenose momenti savijanja, ni horizontalne sile.

Konstrukcija krovne ravni je projektovana kao fleksibilna, gdje su umjesto rožnjača postavljeni elementi Ytong bijele tavanice, preko kojih idu ostali slojevi krovne ravni, prema projektu. Ytong tavanica se oslanja direktno na glavne krovne nosače u unutrašnjim poljima, odnosno na kalkanske grede u krajnjim poljima - kalkanima. U prvom polju, na kontaktu sa postojećim objektom, Ytong tavanica se u stvari oslanja na linijski, novoprojektovani, kratki element

Glavni krovni nosači (2 komada) su projektovani kao AB montažna greda sa čeličnim elementima van poprečnog presjeka, ili tkz. Elastično poduprti nosač. Ovi nosači se izvode kao montažni i podižu se na novoprojektovane kratke elemente na postojećim stubovima. Razmak između nosača je 6,40 m. Elemente ovog nosača čine gornji pojas – AB greda dimenzija 40x25 cm, sa geometrijom koja prati geometriju simetričnog dvovodnog krova, donji pojas koji rade kao zatege i dvije vertikale, koje su pritisnute i imaju ulogu unutrašnjih elastičnih oslonaca.

Konstrukciju tribina čine tri glavna nosača – rama, na međurastojanjima od po 6,70 m. Ramove čine stubovi i kosi tribinski nosač, koji prati nagib tribina.

Preko glavnih nosača tribina, postavljaju se montažni AB nosači, oblika „L“ debljine 12 cm.

Kako se glavno opterećenje prenosi, preko glavnih krovnih nosača na postojeće stubove i temelje, nova temeljna konstrukcija je projektovana samo u kalkanskoj ravni i na početku tribinskih nosača. Temeljna konstrukcija je projektovana u obliku trakastih, plitko fundiranih, temelja. Ispod temelja treba dobro uvaljati tampon sloj debljine 20 cm.

Krov

Krov na objektu projektovan je kao kosi limeni krov, sa padom od 5°. Projektovani krov je sljedećeg arhitektonskog sklopa:

- krovni pokrivač_AL lim TR 35/200/0.8
- pvc folija
- kamena vuna sa daščanom podkonstrukcijom za lim d_10cm
- pvc folija
- Ytong YBT 20

U cilju sakrivanja estetski nedopadljivih sadržaja na krovu, sa sjevero-istočne strane (jedine vidljive fasade), projektovana je krovna atika do visine od +5.94m, mjereno od kote konstrukcije do gornje kote horizontalne opšivke krovne atike.

Voda sa kosih krovnih ravni sakuplja se u horizontalne oluke, minimalnog pada od 0.5% (prilikom izvođenja istih - poželjno je ostvariti što je moguće veći pad), locirane duž obodnih zidova postojećih laboratorija i iz njih se odvodi vertikalnim olucima, postavljenim na sjevero-istočnoj fasadi.

8. OPREMLJENOST INSTALACIJAMA

Objekat je opremljen elektro instalacijama jake i slabe struje, instalacijama vodovoda i kanalizacije, kao i termotehničkim instalacijama, koje će biti obrađene posebnim projektima i opisima, a na osnovu uslova koje daju nadležna komunalna gradska preduzeća i prema važećim zakonskim propisima. Sve instalacije i građevinski dio projekta su međusobno usklađeni.

Detaljan opis pojedinih instalacija nalazi se u odgovarajućim djelovima (fazama) projektne dokumentacije.

9. REKAPITULACIJA POVRŠINA**PRIVREMENI OBJEKAT _ namjenjen pružanju usluge obrazovanja**

REKAPITULACIJA NETO POVRŠINA

- NETO površina – HOL ispred amfiteatra 44.00 m²
- NETO površina – Amfiteatar 220.41 m²

UKUPNA NETO POVRŠINA OBJEKTA 264.41 m²
GRAĐEVINSKA BRUTO POVRŠINA OBJEKTA 272.30 m²

U Podgorici,

Februar 2021.god.

Glavni inženjer:

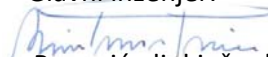

mr Maja Lukovac-Popović, dipl.inž.arh.

[PROGRAM KONTROLE I OSUGURANJA KVALITETA SA USLOVIMA ZA ISPUNJAVANJE OSNOVNIH ZAHTJEVA ZA OBJEKAT TOKOM GRAĐENJA I ODRŽAVANJA OBJEKTA \(PROCEDURE ZA OBEZBJEĐENJE KVALITETA, PROGRAM ISPITIVANJA\)](#)

1.3.

1.3.1. Opšte odredbe

Svi stavovi predračuna radova podrazumjevaju izvođenje svake pozicije rada u svemu prema planovima, tehničkom opisu, predračunu radova, statičkom računu, detaljima iz projekta, kao i naknadnim detaljima projekatana, važećim tehničkim propisima, JU standardima i uputstvu nadzornog organa i projektanta, bezuslovno stručno i precizno.

Svi radovi i materijali navedeni u opisima pojedinih pozicija ovog predračuna moraju biti obuhvaćeni ponuđenom cijenom Izvođača. Cijene upisane u predračunu radova su prodajne cijene izvođača i one obuhvataju sve izdatke za rad, materijal sa uobičajenim rasturom, spoljni i unutrašnji transport, skelu za izvođenje radova ukoliko ista za izvođenje određenih pozicija radova nije posebno predračunom predviđena, vodu, osvetljenje, pogonski materijal i energiju za mašine, magacine za uskladištenje materijala, privremene gradilišne prostorije, kancelarije, radničke prostorije, režiju izvođenja, doprinose, sve državne opštinske dažbine, zarada izvođača, kao i sve ostale izdatke uslovljene postojećim propisima za formiranje prodajne cijene građevinskog proizvoda, uključujući tu i sve izdatke koji potiču iz posebnih uslova rada koje predviđaju prosečne norme u građevinarstvu.

Preduzeće-izvođač nema pravo da zahteva nikakve doplate na ponuđene i ugovorene cijene u predračunu radova, izuzev ako je u nekoj poziciji ovog predračuna navedeno da se izvjestan rad plaća zasebno, a nije predviđen u drugoj poziciji. Takođe, neće se priznavati nikakva naknada, odnosno doplata, na cijene upisane u predračunu radova na ime povećanja normiranih vrijednosti iz «prosječnih normi u građevinarstvu».

Obračun i klasifikacija izvedenih radova vršiće se prema stvarno izvedenim količinama, što je obavezno i za izvođača i za investitora, ukoliko u opisima pojedinačnih pozicija ovog predračuna nije naznačeno drugačije. Opis radova iz «prosječnih normi u građevinarstvu» obavezni su za izvođača ukoliko opisom u pojedinim pozicijama predračuna nijesu dopunjeni.

Opšti opis dat je za jednu vrstu rada i materijala, obavezujući izvođača da sve takve vrste radova izvodi u pojedinim pozicijama po tom opisu bez obzira da li se u dotičnoj poziciji poziva na opšti opis, osim ukoliko nije u datoj poziciji drugačije predviđeno. Kod svih građevinskih i građevinsko-zanatskih radova uslovljava se upotreba kvalitetnog materijala prema postojećim tehničkim propisima Ju standardima i opisu odgovarajućih pozicija radova u predračunu.

Ugrađivanje materijala mora da odobri predstavnik investitora. Materijal mora biti prvoklasan, predviđene vrste, osim ukoliko pozicijom predračuna nije preciziran njegov kvalitet manje vrijednosti. Sav materijal za koji predstavnik investitora konstatuje da ne odgovara pogodbenom predračunu i uslovima, izvođač je dužan da odmah ukloni sa gradilišta.

Ukoliko izvođač, pak pokuša da isti upotrijebi, predstavnik investitora će obustaviti radove, a svi troškovi proistekli iz obustave radova pašće na teret izvođača. Za svaki materijal koji se ugrađuje glavni izvođač ili proizvođači moraju predhodno podneti nadzornom organu atest nadležne ovlašćene ustanove. U spornim slučajevima materijal se ima poslati Institutu za ispitivanje materijala Crne Gore, čiji je nalaz mjerodavan i za investitora i za izvođača.

Ako izvođač i pored negativnog nalaza Instituta za ispitivanje materijala ugrađuje i dalje ne kvalitetan materijal, investitor će narediti da se određeni dijelovi objekta ili cio objekat poruše, a sva materijalna šteta od rušenja pada na teret izvođača radova prava reklamacije i prigovora na rješenje o rušenju koje u tom smislu donose investitor ili građevinska inspekcija.

Kod svih građevinskih i građevinsko-zanatskih radova uslovljava se upotreba radne snage odgovarajuće stručne kvalifikacije kako je to za pojedine pozicije radova predviđeno u prosečnim normama u građevinarstvu. Izvođač je dužan da na zahtjev investitora udalji sa gradilišta svakog nestručnog i nesavjesnog radnika.

Rukovodilac gradilišta, kao predstavnik izvođača, dužan je prije početka svakog rada da blagovremeno zatraži od predstavnika investitora potrebno objašnjenje planova i obavještenje za sve radove koji nijesu dovoljno definisani projektnim elaboratom.

Ako izvođač, ne konsultujući nadzornog organa investitora, pojedine radove pogrešno izvede, ili ih izvede protivno dobijenom uputstvu preko građevinskog dnevnika, odnosno protivno predviđenom opisu, planovima i datim detaljima, neće mu se uvažiti nikakvo oprevdanje, već je u ovakvom slučaju izvođač dužan da, bez obzira na količinu izvršenog posla, izvedene radove o svom trošku poruši i sav šut ukloni sa gradilišta, pa ponovo na svoj teret radove izvede kako je to predviđeno planovima, opisima, detaljima ili uputstvom nadzornog organa.

Ako izvođač, na svoju ruku bez dobijenog odobrenja ili naređenja predstavnika investitora kroz građevinski dnevnik, neke radove izvede bolje i skuplje od predviđenog kvalitetea, nema prava da za iste zahtjeva doplatu.

Zgradu i gradilište tokom izvođenja radova izvođač mora stalno održavati uredno i čisto, a po završetku radova, prije predaje objekta, sve rupe, wc jame, rupe od skele i ograde i dr. je dužan da zatrpa, dobro nabije da se kasnije ne bi javila sleganja, poravna i cijelu površinu izniveliše.

Za tehnički pregled i primopredaju izvođač mora da cijeli objekat i građevinsku parcelu očisti od šuta, viškova materijala, svih sredstava rada i pomoćnih objekata.

Svi prilazi objektu, platoi, stepeništa i staze, stepeništa u objektu, kao i podovi u svim prostorijama moraju biti potpuno čisti, a takođe i kompletna stolarija, bravarija, aluminijum, zidne, staklene i krovne površine i sanitarije u sanitarnim čvorovima.

Kolovoz i trotoari oštećenji u toku izvođenja radova ili uslijed transporta moraju se dovesti u ispravno stanje za tehnički pregled i primopredaju objekta. Svi navedeni završni radovi se neće posebno plaćati i moraju biti obuhvaćeni jediničnim cijenama izvođačkih radova u pogodbenom predračunu.

Eventualnu štetu koju bi izvođač u toku izgradnje objekta učinio u krugu gradilišta ili na susjednim zgradama, dužan je da otkloni i da sve dovede u prvobitno stanje o svom trošku. Posebno se skreće pažnja izvođaču da

je jedino on odgovoran za svu eventualnu štetu nanetu svojom nepažnjom, neodgovornim ili nestručnim radom susjednim postojećim objektima.

Ukoliko se u toku izgradnje pojavi potreba osiguranja temelja postojećih susjednih objekata, takav rad će investitor posebno platiti, no jedino će izvođač biti odgovoran za svu nastalu štetu ukoliko blagovremeno ne preduzme sve potrebne mjere za osiguranje susjednih objekata.

U slučaju konstruktivnih izmjena, kao i u slučaju povećanja, smanjenja ili storniranja pojedinih pozicija radova iz pogodbenog predračuna radova, nastale viškove ili manjkove izvođač je obavezan da usvoji bez primedbi i ograničenja, kao i bez prava na odštetu, s tim što će mu se bilo višak ili manjak obračunati po pogodbenim cijenama.

U slučaju da nastupi potreba za radovima koji nemaju pogodbenu cijenu u ovom predračunu, izvođač je dužan da za iste dobije odobrenje predstavnika investitora, utvrdi za njih cijenu i sve to uvede u građevinski dnevnik, a prema cenovniku svih materijala i radne snage, koje je dužan da priloži uz ponudu. Investitor ima pravo da za specijalne radove (izolacija krova, novi materijal i dr.), zahtjeva od izvođača pismenu garanciju da su izvedeni radovi trajni i kvalitetni.

Izvođač je dužan da uskladi rad pojedinih podizvođača koji samostalno izvode pojedine vrste radova, kako jedni ne bi oštetili radove drugih, a ukoliko bi do toga došlo, dužan je da odmah reguliše otklanjanje i naknadu štete na račun krivca, u protivnom, troškove za otklanjanje ovakvih šteta snosiće sam izvođač. Ovo se odnosi i na sve smetnje i štete koje mogu nastati zbog nepridržavanja dogovorenog redosleda i vremenskog plana izvođenja pojedinih radova.

Izvođač je obavezan da nadzornom organu dostavi na uvid uzorke novih materijala na osnovu kojih će ovaj izvršiti izbor, što se neće posebno plaćati već ulazi u jediničnu cijenu pozicije.

Pored svih privremenih objekata koji su izvođaču potrebni za izvođenje radova, izvođač je dužan da obezbjedi prostoriju za kancelariju nadzornog organa i da je za vrijeme gradnje objekta održava u redu uz potrebno osiguranje svijetla, grijanja, čišćenja, kao i neophodnog kancelarijskog inventara.

Ukoliko je izvođaču potrebno da, radi organizacije gradilišta i uskladištenja materijala, pored gradilišne parcele zauzme još i susjedna zemljišta i trotoare, izvođač će za ovo korišćenje pribaviti odobrenje nadležnih organa vlasti, odnosno od sopstvenika, s tim da potrebne izdatke za ovo korišćenje ne može posebno da zaračunava investitoru.

Izvođač radova je obavezan da izradi elaborat o zaštiti na radu na gradilištu u svemu prema «Pravilniku o zaštiti na radu u građevinarstvu. Izvođač je dužan da kod tehničkog pregleda preda investitoru sve potvrde koje su zakonom i propisima predviđene (o postavljanju objekta na regulacionu liniju, priključcima na energetske izvore, vodovodnu i kanalizacionu mrežu i td.) Svi izdaci oko dobijanja ove dokumentacije padaju na teret izvođača.

Građevinski dnevnik i građevinsku knjigu vodiće izvođač na osnovu postojećih zakonskih propisa, svakodnevno upisujući potrebne podatke koje predstavnik investitora svakodnevno pregleda i overava svojim potpisom na svakoj strani. Prije pogodbe izvođač je obavezan da izvrši prethodnu kontrolu količinu radova datih u predračunu.

Sastavni dio ugovora su pored ovih opštih uslova, takođe posebni uslovi investitora, postojeća tehnička i zakonska regulativa, kao i kompletan elaborat tehničke dokumentacije.

1.3.2. Zemljani radovi

Prije početka izvođenja zemljanih radova izvođač je dužan zemljište na kome se postavlja objekat :

- očistiti od korova, drveća i šiblja,
- da zgradu u prisustvu nadzornog organa tačno kočevima obilježi na terenu
- da kote cjelokupnog terena koji se obuhvata gradnjom snimi na svakih 5,0 m u poprečnom i podužnom pravcu i da sve dobijene podatke unese u građevinsku knjigu. Iz ovih podataka kasnije će se izvršiti obračun zemljanih radova.

Sve ove radove uračunati u cijenu iskopa, pošto se isti neće posebno plaćati, osim ukoliko to predračunu nije drugačije iskazano. Jediničnom cijenom iskopa obuhvatiti i zaštitu oplatom drveća ikoje se neće sjeći. Kopanje i nasipanje izvršiti tačno po planu. Kopanje za temelje-temeljni ploču, temeljne stope ili trakaste temelje, mora biti potpuno horizontalno, prema dimenzijama i kotama iz projekta. Dozvoljeno odstupanje je +/- 0,3cm.

Kopanje zemlje u širokom iskopu vršiti po obimu stopa temelja i obodnih zidova pošto se potkopavanje profila temeljnih jama radi proširenja za stope temelja najstrožije zabranjuje bez obzira na kategoriju zemljišta. Iskop zemlje na određenu dubinu kod stopa temelja izvršiti neposredno prije betoniranja temelja da se temeljno dno ne bi eventualno raskvasilo ili presušilo.

Određivanje kategorije zemljišta izvršiće na terenu zajednički predstavnik investitora i izvođeča u svemu prema uputstvima iz prosječnih normi u građevinarstvu i privremenim tehničkim propisima za zemljane radove. Prekopavanje nije dozvoljeno. Ukoliko izvođač iskopa dublje nego što je planom predviđeno ili rđavo izravnja dno iskopa, dužan je da o svom trošku i sa svojom materijalnom i radnom snagom prekopani dio iskopa, popuni nabijenim betonom razmjere 100kg.cementa na 1,0 m³ šljunka do predviđene kote po planu. Iskopanu zemlju upotrebiti prvenstveno za nasipanje oko i iznad temelja, zidova i podova, kao i nasipanje-planiranje dvorišta, ukoliko to bude potrebno, a ostatak odvesti sa gradilišta na deponiju određenu od strana nadležnih organa u kojoj se objekat gradi, zemlju razasuti i grubo rasplanirati.

Crpljenje atmosferske vode i povremeni dotok vode u temelje neće se posebno plaćati. Crpljenje vode, ukoliko je dotok mali, vršiće se ručno-sudovima, a ako je veći onda ručnim ili motornim pumpama. Ukoliko je dotok vode naročito velik i traži upotrebu snažnih pumpi i veće troškove takvi radovi obračunaće se posebno po stvarno učinjenim troškovima prema zakonskim odredbama.

Betoniranje temelja ne sme otpočeti dok predstavnik investitora u prisustvu izvođača ne pregleda i ne primi iskope i dok se u građevinsku knjigu ne unesu obračunski podaci o završenim iskopima.

Ako se prilikom iskopa naiđe na dijelove nekog porušenog ili zatrpanog objekta ili slično, a oni nisu obuhvaćeni pozicijom rušenja postojećih objekata ovi radovi će se platiti posebno kao ne predviđeni radovi, a cijena će se formirati na osnovu analize stvarnih troškova. Ukoliko se u iskopu zemlje naiđe na predmete od arheološke vrijednosti, o nalazu se preko predstavnika investitora imaju hitno obavjestiti nadležni organi vlasti, a radovi na tom dijelu do daljnjeg obustaviti.

Nasipi i tamponi

Nasipe i tampone raditi odmah po završetku pojedinih predhodnih radova kako bi se omogućilo nesmetano odvijanje drugih radova, oslobađanje gradilišta od iskopane zemlje i što potpunija zbijenost nasipa. Prije izrade nasipa, međutim, moraju se uzeti svi obračunski podaci izvedenih radova ukoliko bi posle izrade nasipa ovo bilo onemogućeno.

Sva nasipanja zemljom podrazumjevaju upotrebu zdrave i čiste zemlje iz izvršenih iskopa. Humus i razni otpadni materijali sa organskim otpacima koji trule ne smiju se upotrebljavati za nasipanje. Zavisno od visine nasipanja, vlažnosti zemlje i drugih okolnosti, nasipanje i nabijanje izvršiće se u slojevima debljine 20-30 cm.

Kad god je to moguće, izradu nasipa izvesti uz mašinsko nabijanje. U svakom slučaju svi izrađeni nasipi moraju biti sabijeni do projektom predviđene zbijenosti-kako kasnije ne bi došlo do deformacija i šteta na konstrukcijama koje leže na nasipima.

Tamponske podloge predviđene projektom i pogodbenim predračunom izvesti od prirodne mješavine čistog šljunka u predviđenim slojevima mereno u zbijenom stanju. Zbijanje tampona izvršiti takođe mašinski, a tamo gdje je to nedozvoljeno ili nemoguće, izvršiti standardnim ručnim nabijanjem. Obračun izvedenih radova je po m² ili m³, što će biti definisano u predračunu radova.

1.3.3.Zidarski radovi

Materijal upotrebljen za zidanje mora biti prvoklasan i mora odgovarati sljedećim JU standardima:

- opeka i ostali opekarski proizvodi: B.D1. 011 do B.D1.015/79; B.D1.022 i B.D1.030/79; B.D1.016 i B.D1.017/84
- kreč :B.C1. 020/81
- cement :B.C1.009 i B.C1.011/82
- pesak :B.B8.040/82 i B88. 042/84
- gips : B.C1.030

Voda koja se upotrebljava za spravljanje maltera mora biti čista bez ikakvih organskih sastojaka koji bi mogli štetno da utiču na kvalitet maltera i mora odgovarati odredbama JUS-a U.M1.058.

Zidanje opekom

Izrada mora biti stručna, sa kvalifikovanom radnom snagom i u svemu prema važećim tehničkim propisima i prosječnim normama u građevinarstvu. Zidanje opekom vršiti tačno po planu, sa pravilnim vezama u potpuno horizontalnim redovima bez sitnih komada manjih od ¼ opeke, s tim da se izlomljene opeke i komadi ne smiju stavljati jedno do drugog u zid.

Vertikalne i horizontalne spojnice moraju biti potpuno ispunjene malterom tj.bez šupljina. Malter u spojnice ne smije biti deblji od $n = 1\text{cm}$. Spoljne fuge ostaviti prazne do dubine od 1.5 – 2.0 cm radi bolje veze maltera pri malterisanju zidova. Iscurili malter iz spojnica okresati mistrijom dok je još svjež. Za vezu pregradnih zidova debljine $d=12\text{cm}$ (pola opeke) sa masivnim zidovima, iz masivnih zidova u svakom četvrtom redu ispustiti po pola opeke.

U visini iznad vrata na cca 2.00 m od poda, kod zidova debljine $d=12\text{cm}$ izraditi armaturno betonski serklaž visine $H=20\text{ cm}$ od betona klase MB 30, armiran sa +/- 2F 10 i uzengijama UF6/25 cm.

Vežu pregradnih zidova od opeke sa armirano betonskim zidovima i stubovima izvesti povezivanjem žice F 3mm u svakom drugom redu opeke sa ispuštenim brkovima iz betonskih elemenata. Prilikom zidanja na velikoj temperaturi opeku kvasiti-zamakati je u vodu. Kod zidanja u cementnom malteru opeku uvijek obavezno kvasiti. Zidanje opekama u cementnom malteru se zabranjuje u seizmičkim područjima.

Obračun radova

Jediničnom cijenom obuhvaćeni su sav rad, materijal, normalan rastur materijala, alat, spoljašni i unutrašnji transport, pokretne zidarske skele, zarada, svi doprinosi i dažbine. Serklaži kod pregradnih zidova se neće plaćati posebno, već ulaze u jediničnu cijenu zidanja.

Svi ispadi, iz zidnih površina kao što su prozorski banci, lukovi, vijenci, proširenja kod dimnjačkih kanala, međuprozorski stupci i dr. neće se zasebno plaćati, već su uračunati u kubaturu zidanja.

Takođe, cijenom zidanja je predviđeno izvođenje svih otvora i žljebova za prolaz vertikalnih vodova kanalizacije, centralnog grijanja, elektroinstalacija, olučnih cijevi, dimnjačkih kanala i sl. sa kasnijim zazidavanjem opekama ili krpljenjem žljebova sa rabiranjem i malterisanjem posle završne montaže instalacija i za sve ove radove se neće plaćati posebna nadoknada.

Način obračuna plaćanja biće u svemu prema opštim uslovima za izvođenje građevinsko zanatskih radova, važećim prosečnim normama u građevinarstvu i odgovarajućim tačkama predmjera radova i to po m³ za masivne zidove i m² za pregradne zidove, ukoliko to posebnim pozicijama radova ne bude drugačije naznačeno. Otvori za vrata, prozore i pregrade odbijaju se od kubature zidanja kompletno sa nadvratnom i nadprozornom gredom, s tim što prozorski zupci ulaze u kubaturu zidanja po celoj debljini zida po merama upisanim u planu. Smanjenje zida u prozorskim nišama, ukoliko ih ima neće se odbijati od kubature zidanja.

Malterisanje

Malter za malterisanje mora odgovarati odredbama JUS-a U.M2.002 i U.M2.012/68. Sa malterisanjem početi tek kada se objekat relativno slegne (nakon 2-3 mjeseca) i kada se zidovi potpuno osuše na odgovarajućoj temperaturi.

Prije početka malterisanja spojnice zidova očistiti i izdubiti do dubine od 1.5 cm. Radi boljeg prijenjanja maltera zidovi moraju biti čisti i suvi, odnosno dobro nakvašeni kod malterisanja cementnim malterom. Ukoliko je na zidovima izbila šalitra, izvođač je obavezan da ih prije malterisanja o svom trošku četkom očisti i opere rastvorom sone kiseline u vodi u razmjeri 1 :10.

Sve betonske površine, bilo da su livene ili zidane (blokovi), bez obzira da li je u odgovarajućoj poziciji naglašeno, moraju se prethodno isprskati retkim cementnim malterom što se neće posebno plaćati već ulazi u cijenu pozicije.

Malterisanje izvršiti u dva sloja ukupne debljine 2.0-2.5 cm i to :

- prvi sloj raditi od maltera spravljenim sa grubim, oštrim prosijanim pijeskom
- drugi-završni sloj od maltera sa finim pijeskom nakon što se prvi grubi sloj dobro osuši.

Za izradu drugog-završnog sloja malter mora biti prosijan kroz gusto sito. Površine poslije malterisanja moraju biti ravne i glatke, bez talasa, udubljenja ili ispupčenja. Ivice mogu biti prave i oštre ili malo zaobljene – oborene po zahtjevu projektanta, a uglovi na sastavu zidova i zidova i plafona oštri i pravi.

U svemu ostalom važe opšti uslovio za izvođenje građevinskih radova i opšti uslovi za zidarske radove. Obračun se vrši po m² stvarno omalterisanih plafona i zidova po odbitku otvora prema važećim prosječnim normama u građevinarstvu.

Postavljanje i skidanje skele u prostorijama, krpjenje šliceva nakon postavljanja instalacija, čišćenje prostorija, prozora i vrata od maltera i drugo se neće posebno plaćati, već ulazi u cijenu malterisanja.

1.3.4. Betonski i armirano-betonski radovi

Svi betonski i armirano-betonski radovi imaju se izvesti u svemu prema »Pravilniku o tehničkim mjerama i uslovima za beton i armirani beton«, Sl. list SFRJ br.11/87. Za svaku poziciju i vrstu rada u predračunu je označena okvirna veličina presjeka za obračun i marka betona koja se mora održati, a što izvođač dokazuje izradom i ispitivanjem probnih i kontrolnih tela kod nadležnog Zavoda za ispitivanje građevinskog materijala po propisima određenim gornjim uputstvom. Probne kocke izvođač je dužan da izvede po propisima. Nalaz Zavoda za ispitivanje materijala CG merodavan je i za izvođača i za investitora. Troškovi ovog ispitivanja padaju na teret izvođača radova i uračunati su u jediničnu cenu. Konstrukcije od vodonepropusnog betona posebno su označene u pogodbenom predračunu.

U slučaju potrebe vršenja probnih opterećenja pojedinih konstrukcija, kada su ova ispitivanja neophodna zbog nepostignute marke ugrađenog betona, troškove za izvršenje ovih radova snosi izvođač bez obzira kakve će rezultate dati ovo ispitivanje.

Ako se probna ispitivanja vrše na zahtjev investitora, odnosno nadzornog organa, a rezultati probnih i kontrolnih tela su bili zadovoljavajući, troškovi ispitivanja padaju na teret investitora, a u slučaju negativnih rezultata dobijenih probnim opterećenjem, troškovi padaju na teret izvođača.

Svi radovi se imaju izvesti prema statičkom proračunu, nacrtima i detaljima, solidno i stručno, sa odgovarajućom kvalifikovanom radnom snagom i pod stručnim nadzorom, a svi izliveni dijelovi konstrukcije moraju biti izrađeni precizno prema dimenzijama u projektu.

Izrada i ugrađivanje betona se po pravilu vrši mehaničkim putem. Ručno ugrađivanje dopušta se samo po odobrenju nadzornog organa i to kada se radi o malim količinama i konstrukcijama koje nijesu nosive.

Ručno ugrađivanje vršiti sa dobrim nabijanjem, u slojevima i kucanjem po oplati, a mehaničko vibratorom i previbratorom. Kada je dubina sipanja veća od H = 1,0 m, spuštanje betona obavezno vršiti pomoću lijevka.

Sav upotrebljeni materijal mora odgovarati tehničkim uslovima »Pravilnika o tehničkim merama i uslovima za beton i armirani beton« i odredbama JU standarda i to :

- agregat : B.B3.100/83; B.B3.010/86; U.M1.057;
- cement : B.C1.009/82; B.C1.011/82; B.C1.013/80; B.C1.014/82
- čelik za armiranje : C.B0.500/72; C.B3.021; C.K6.020/55; C.K6.021/57; C.K6.210/86;
- gradnja za oplatu, skele, podupirače i dr : D.B1.021/82; D.B1.025/82; D.B7.020/55; D.C1.041/82;

Za spravljanje betona može se upotrebiti voda za koju postoje dokazi da je podobna ovoj nameni i da odgovara odredbama JUS-a U.M1.058/85.

Količinu upotrebljene vode po m³ betona kontrolisati u toku rada imajući u vidu važnost vodocementnog faktora. Za pozicije od ne armiranog betona upotrebiti vlažan beton, a za armirane konstrukcije upotrijebiti plastičan beton. Marka betona određena je opisom svake pojedinačne pozicije i izvođač je mora postići upotrebom odgovarajućeg materijala.

Pre betoniranja izvršiti pregled skele, oplata i podupirača u pogledu oblika i stabilnosti, a u toku betoniranja permanentno ih kontrolisati. Betoniranje se ne smije otpočeti prije nego što nadzorni organ pregleda armaturu i oplatu i pismeno odobri betoniranje.

Kod armature voditi računa da se ista u toku rada ne pomjeri, da ostane u projektovanom položaju i da bude sa svih strana obuhvaćena betonom. Za vreme betoniranja radnici ne smiju gaziti preko armature oplata, već izvođač mora postaviti pokretne mostove od 2-3 reda fosni, uzdignutih iznad armature kako bi se obezbijedilo nepomijeranje armature i spriječilo eventualno prosipanje betona po armaturi i oplati prilikom donošenja.

Prilikom prekida i nastavka betoniranja prekid rada vršiće se na onom mjestu i onako kako je to propisima predviđeno. Prije početka betoniranja odrediti i označiti mesta radnih fuga. Površina preko koje se nastavlja betoniranje mora biti pažljivo očišćena i opravljena.

U slučaju pojave betonskog gnezda, ista se ne smiju plombirati ili zamalterisati bez predhodnog odobrenja nadzornog organa. Plombiranje i pečkiranje, kao posledice lošeg rada ,obavezni su i radiće se o trošku izvođača bez nadoknade.

Pri betoniranju voditi računa da se betonska masa brzo ugradi, prije početka vezivanja betona. U slučaju segregacije betonske mase u toku transporta, ista se ne smije upotrijebiti za betoniranje nosećih konstrukcija, već samo za podloge.

Po završenom betoniranju izvršiti zaštitu betona od toplote i sunca propisnim kvašenjem najmanje tri dana, a takođe beton zaštititi od vjetra i mraza, što se ne plaća posebno, već ulazi u cijenu pozicije. Pri livenju betonskih konstrukcija ne smiju se upotrijebiti dvije različite vrste cementa. Prije početka radova imaju se izvršiti potrebna ispitivanja odgovarajućih vrsta cementa koje će u konkretnom slučaju biti primijenjene.

Zidanje preko izbetoniranih konstrukcija može se započeti po odobrenju nadzornog organa. Za vrijeme zidanja betonska konstrukcija mora biti zaštićena fosnama. Posebnu pažnju obratiti na vezu betonskih zidova, stubova i greda sa oblogom fasade, te na svim predviđenim mjestima ugraditi dodatnu armaturu za vezu.

Za izradu armaturno betonskih elemenata koji se malterišu upotrebiće se glatka oplata, a za elemente koji se oblažu ili malterišu obična polu obrađena oplata. Prilikom izrade oplata i livebja betona voditi računa o ostavljanju otvora za ventilaciju, prodora instalacionih vertikalna i svih ostalih projektom predviđenih otvora kako bi se izbjegla kasnija štemovanja.

Ostavljanje i obrada otvora sa uklanjanjem oplata se ne plaća posebno, već ulazi u jediničnu cijenu pozicije. Ukoliko pri izvođenju radova greškom izvođača predviđeni otvori i prodori ne budu ostavljeni, isti će se naknadno izvesti, a svi troškovi oko štemovanja i odvoza šteta padaju na njegov teret.

Oplata i skela

Drvena oplata, obična ili glatko rendisana, mora biti izrađena sa stručnom kvalifikovanom radnom snagom, od suve i zdrave građe koja odgovara važećim PTP za drvene konstrukcije. Za oplatu se ne smiju upotrebiti daske tanje od 24 mm. Materijal za oplatu daje izvođač, a po završetku radova isti ostaje njegova svojina. Oplatu raditi u svemu prema projektu, detaljima i uputstvu nadzornog organa, sa pravilnim vezama i potrebnim nadvišenjem tako da se može lako skinuti bez oštećenja betonske konstrukcije. Oplata mora biti stabilna, dobro ukrućna i poduprta podupiračima dimenzija prema statičkom proračunu urađenom od strane izvođača radova, sigurna za nošenje betona i radne ekipe.

Unutrašnje površine oplata moraju imati tačan oblik betonske konstrukcije po planu, a izbetonirane površine po skidanju oplata moraju biti potpuno ravne sa oštrim i pravim ivicama bez ikakvih izbočina. Nastavci dasaka, ukoliko ih bude bilo, ne smiju da izlaze iz ravni, niti se jednu betonsku površinu smiju upotrijebiti daske različite debljine.

Podupirači se ne smiju postaviti direktno na teren ili konstrukciju, već se ispod njih moraju postaviti fosne. Ukrućenje podupirača izvršiti u oba pravca radi sprečavanja pomeranja i izbijanja ma u kom pravcu.

Ukoliko se za oplatu koristi već upotrijebljavana građa, onda se sve mora očistiti od stvrdnutog betona i druge prljavštine, a svi ekseri izvađeni. Prije betoniranja oplatu dobro nakvasiti. Uklanjanje skela i skidanje oplata raditi u svemu prema važećim propisima. Oplata i skela se ne plaćaju posebno, već su obuhvaćeni jediničnom cijenom betona bez obzira da li se radi o običnoj ili glatkoj oplati. Kod konstrukcija kod kojih se primenjuje glatka oplata, posebno je u predračunu označeno da li je oplata jednostrana ili dvostrana.

Izrada statičkog proračuna i planova za skelu, kao i izradu radioničkih crteža za oplatu, je ugovorena obaveza izvođača koja je obuhvaćena jediničnom cijenom pozicije i neće se posebno plaćati. U slučaju promjene statičkog proračuna ili konstruktivnih izmjena, izvođač je dužan da sve pozicije izvede prema izmenjenom proračunu i detaljima bez prava na promenu cijena, a naplatiće stvarnu izvršenu količinu prema odgovarajućim pogodbenim jediničnim cijenama za odgovarajuće pozicije.

Obračun će se izvršiti zavisno od pozicije, po m³, m² ili m, ugrađenog betona prema mjerama iz projekta kompletno sa oplatom. Armatura se posebno obračunava. Otvori veličine do 0,50m²/kom.se ne odbijaju, dok se veći otvori odbijaju 100%. Jediničnom cijenom je obuhvaćen sav rad, alat, materijal sa rasturom, spoljašni i unutrašnji transport, skele, podupiranje, zaštita i njegovanje betona, plate i sve ostale dažbine i izdaci po strukturi cijene. Cijenom je takođe obuhvaćeno ostavljanje šliceva za provođenje kablova elektroinstalacija, cjevovod vodovoda i kanalizacije, centralnog grijanja i dr. Takođe, posebno se neće plaćati ni oplata za ankerne rupe, niti njihovo zalivanje betonom nakon ugrađivanja čelične konstrukcije ili opreme, kao što se ni rupe neće odbijati od kubature betona.

1.3.5. Armirački radovi

Za armiranje upotrebiće se betonski glatki čelik, betonski rebrasti čelik ili zavarene armaturne mreže kako je predviđeno statičkim proračunom, a u svemu prema «Pravilniku o tehničkim merama i uslovima za beton i armirani beton»-Sl.list SFRJ br.11/1987.

Armaturu očistiti od boje i prljavštine, ispraviti je, isjeći, saviti i montirati u svemu prema statičkom proračunu, detaljima i uputstvu nadzornog organa. Sva podeona gvožđa i uzengije vezati za glavnu armaturu paljenom žicom F 1,4mm. Nastavljanje armature, ako nije dato armaturnim nacrtima izvršiti u svemu prema važećem «Pravilniku o tehničkim merama i uslovima za beton i armirani beton».

Prijem postavljene armature izvršiti po kg.računajući sa teoretskim težinama i dužinama prema statičkom proračunu i detaljima bez obzira na složenost armature. Jediničnom cijenom obuhvatiti sljedeće:betonski čelik sa odpatkom, žicu za vezivanje, podmetače, spoljni i unutrašnji transport, radnu skelu za armirače, alat, rad, režiju, zarade i sve ostale dažbine izvođača prema»Opštim uslovima za izvođenje građevinsko-zanatskih radova».

1.3.6.Fasaderski radovi

Fasade od vještačkog kamena, plemenitih maltera, plastičnih maltera ili fasadnih boja. Obrada spoljnih zidova zgrade-fasade vrši se u dva sloja. Prvi osnovni sloj (grund) nabacuje se preko površine koje sa obrađuje i ona mora biti čista, određene čvrstoće i dovoljno rapava da bi se omogućila trojna veza osnovnog sloja za površinu koja se obrađuje, a završni sloj mora biti trojno vezan za grund.

Prije nanošenja osnovnog sloja sve eventualne žice za oplatu odstraniti, kako bi se izbjeglo prenošenje korozije na završni sloj, a samim tim i fleke na fasadi. Način pripreme površina za obradu zavisi od vrste materijala od kojeg je konstrukcija izrađena.

Kod podloge od opeke mora se izvršiti čišćenje spojnica od maltera do dubine od 1cm., kvašenje (kod starih zidova pranje) i prskanje rijetkim cementnim malterom od prosijanog šljunka razmere 1 : 2. Na ovako pripremljenu površinu nanosi se cementni malter debljine 2 cm kao osnovni sloj za plemeniti malter.

Osnovni sloj-ground mora biti zaglađen-isperdašen ako se preko njega kao završni sloj nanese plastični malter ili fasadne boje. Kod glatkih betonskih površina kao podloga plastičnim malterima i fasadnim bojama koristi se kit masa za izravnavanje površina.

Prije nanošenja mase betonske površine se moraju očistiti od prašine i ostatka betona i maltera. Kit masa se nanosi gletilicom u sloju debljine 1-2mm. Fasadne površine bilo da su određene veštačkim kamenom, plemenitim malterom, plastičnim malterom, fasadnim bojama ili na bilo koji drugi način obračunavaju se po m².

1.3.7.Keramičarski radovi

Ovi opšti uslovi su sastavni dio opisa po pjeđinim pozicijama radova i odnose se na oblaganje zidova i podova svim vrstama keramičkih pločica u unutrašnost objekta i izvan njega. Keramičarski radovi moraju biti izvedeni kvalitetno, sa odgovarajućom kvalifikovanom radnom snagom, a u skladu sa važećim JU standardima i tehničkim propisima za izvođenje ove vrste radova.

Sav materijal koji se ugrađuje u objekat mora biti nov-neupotrebljavan, osim ako pojedinačnim opisom radova nije predviđeno drugačije, mora da odgovara postojećim JU standardima za kvalitet i dimenzije.

U koliko za određene pločice ne postoji JUS za iste se mora pribaviti atest nadležne ustanove (Institut za ispitivanje materijala RCG»ili druga ovlašćenau stanova) kojim se moraju potvrditi sledeće karakteristike:

- da su ivice oštre, paralelne i neoštećene
- da pločice ne sadrže nikakve rastvorljive soli ili druge štetne sastojke -da im je vidna površina bez zarezata i mjehurića -da im je boja ujednačena
- da je upijanje vode u granicama predviđenim JUS-om za odgovarajuću vrstu pločica.

Vezivni materijali

Vezivni materijal-cementni malter i lijepak moraju po kvalitetu da odgovaraju, takođe JUS-u i da posjeduju ateste. Cementni malter i lepak moraju biti naneti u normativima propisanoj ili prospektom deklarisanij debljini tako da obezbjeđuju potpuno i trajno prijenjanje keramike za podlogu i ne smiju promeniti niti oštetiti podlogu.

Cementni malter mora odgovarati odredbama JUS-a U.M2.010 i mora biti pripremljen i izrađen od mešavine cementa i peska i po potrebi sa dodatkom nekog sredstva za ubrzavanje vezivanja ili plastificiranje. Cement mora da odgovara odredbama JUS-a B.C1.010;do B.C1.015,a pijesak mora biti pran i granulometrijskog sastava prema namjeni.

Aditivi za ubrzavanje vezivanja maltera ili plastifikatori ne smiju izazvati nikakve štetne posledice usled hemijskih uticaja izazvanih pri dodiru podloge sa ostalim materijalima koji se ugrađuju. Voda mora biti čista, ne smije da sadrži nikakve sastojke koji bi štetno djelovali na podlogu, keramičke pločice ili masu za zaptivanje i mora odgovarati odredbama JUS-a U.M1.058

Lijepak za lijepljenje keramičkih pločica mora biti deklarisan za određenu vrstu radova i atestiran u ovlašćenoj ustanovi Čvrstoća na smicanje za zidove mora biti min.3kp/cm². Proizvođač mora dati detaljna uputstva za primjenu ljepila, kao i za potrebe predradnje kojih se izvođač mora striktno pridržavati.

Zaptivni materijali

Zaptivni materijali koji služe za zaptivanje spojnica moraju odgovarati svojoj namjeni i moraju se koristiti striktno po uputstvu proizvođača. Prije fugovanja sačekati da se vezivni materijal i podloga potpuno stegne, a potom provjeriti dubinu i čistoću spojnica. Spojnice ispuniti potpuno prema projektu i detalju, a nakon fugovanja pločice očistiti od viška materijala kada se spojnice potpuno osuše, pločice polirati suvom krpom.

Za određivanje širine spojnica između keramičkih pločica upotrebiti PVC krstiče koji se pri fugovanju moraju obavezno izvaditi.

Priprema podloge

Prije početka radova obezbjediti da podloga bude pripremljena za prihvatanje vezivnog sredstva i obloge od keramičkih pločica. Kod oblaganja zidova pločicama u cementnom malteru betonske zidove prethodno oporavit prikovanjem i isprskati cementnim mlekrom, a kod zidova od opeke zidne spojnice izdubiti i površine isprskati rijetkim cementnim malterom od prosejanog šljunka granulacije do 4 mm, razmjere 1 : 1.

Kod oblaganja zidova pločicama na lijepku obezbijediti da podloga od cementnog maltera bude neoštećena, dovoljno ravno za prihvatanje vezivnog materijala, čista, oribana blagim rastvorom deterdženta da bi se uklonile sve nečistoće, dobro isprana čistom vodom i suva. Podloga za polaganje podnih pločica u cementnom malteru mora biti na koti koja obezbjeđuje izradu potrebne debljine cementnog maltera razmjere R=L:3 od min.20mm.do max.30mm ravna, sa dozvoljenom tolerancijom +/- 10mm mereno letvom dužine L-4,0m suva i čista.

Podloga za polaganje podnih pločica lijepljenjem mora biti ravna sa dozvoljenom tolerancijom +/- 5mm mereno letvom dužine L-4,0m glatka, suva i čista. Eventualne neravnine u podlozi ispuniti masom za izravnjanje («OLMA»ili sl.) što se neće posebno plaćati, već ulazi u cijenu oblaganja.

Oblaganje zidova i podova u unutrašnjost objekta započeti nakon što su prostorije omalterisane, postavljeni ramovi za stolariju i bravariju, a sve vrste instalacija sprovedene i ispitane. Oblaganje zidnih površina izvesti potpuno ravno i vertikalno, bez talasa, sa spojnicama min.2mm.širine. Horizontalne spojnice pratiti po celom obimu prostorije, a vertikalne izvesti pod viskom. Sve ivice, takođe moraju biti vertikalne.

Oblaganje početi sa oba kraja zida pločicom tako da sečena pločica bude u sredini zida. Sječena pločica ne smije biti manja od 1/2 cijele pločice. U slučajevima gdje se to može izbjeći, potrebno je sjeći dva vertikalna reda pločica. Oblaganje zidova u sanitarnim čvorovima vršiće se u cementnom malteru bez obzira da li se radi o zidovima od opeke ili betona.

Visina oblaganja zidova u sanitarnim čvorovima biće do plafona ukoliko predračunom radova nije predviđeno drugačije.

U slučaju spuštenih plafona, pločice raditi do na 5.0cm iznad donje kote spušenog plafona. Oblaganje zidova u kuhinji vršiće se odgovarajućim lijepkom preko omalterisane ili betonske podloge-

Visina oblaganja zidova u kuhinji biće H-0,60m-između kuhinjskih elemenata, ukoliko predračunom nije predviđeno drugačije. Popločavanje podnih površina izvesti ravno, bez talasa i grbina, sa potpuno ravnim površinama ili u nagibu na mjestima gdje je to projektom predviđeno.

Dozvoljeno odstupanje kod podova u odnosu na kotu poda su +/- 5mm mereno letvom dužine l-4,0m. Pločice polagati u cementnom malteru ili lepljenjem, što će biti određeno predračunom. U cilju zaštite podova zabranjen je svaki saobraćaj i kretanje ljudi u trajanju od najmanje 3(tri)dana od momenta završetka popločavanja. Zidove i podove,nakon završenog polaganja pločica,fugovati belim cementom ako predračunom nije određeno drugačije.

Pre početka radova izvođač je dužan da projektantu i nadzornom organu dostavi uzorke materijala koji se ugrađuju i njihove ateste na saglasnost. Izvođač je dužan da izvedene radove čuva od oštećenja do predaje investitoru, kao i da sva eventualno nastala oštećenja otkloni o svom trošku. Pod oštećenjem smatraće se svakanaprsla, izgrebana ili okrzana pločica.

Redovno svakodnevno čišćenje objekta u toku radova, kao i završno čišćenje objekta nakon završetka radova je ugovorena obaveza izvođača. Ukoliko se izvođač iste ne bude pridržavao angažovaće se treće lice na njegov teret.

Obračun radova

Obračun se vrši po m2 obložene površine ili po m pri čemu se mora naznačiti razvijenaširina čela i gazišta. Prozorski okviri veličine do 0,50m2 se ne odbijaju, a oblaganje špaletnii banaka se ne računa posebno. Takođe, obrada i ukrajanje pločica oko prozora ili otvora u zidovima ili podovima se ne obračunava posebno, već ulazi u jediničnu cijenu oblaganja zidova, odnosno podova.

Jediničnom cijenom obuhvaćen je sav rad, spoljašni i unutrašnji transport i isporuka potrebnog veznog, ugradbenog i pomoćnog materijala. Davanje uzoraka i atesta, manje popravke podloge, potrebna pokretna skela, alati zaštita izvedenih radova od oštećenja do predaje naručiocu, čišćenje i sve ostale zakonske dažbine.

Molersko-farbarski radovi

Sve pozicije molero-farbarskih radova moraju biti izvedene stručno i kvalitetno, sa materijalima koji u svemu odgovaraju tehničkim propisima, normativima i standardima JUS-a i to u onim prostorijama gdje je to predviđeno izvođačkim projektom.

Materijali se mogu ugrađivati i primjenjivati samo na onim površinama za koje su prema svijim fizičko-hemijskim i mehaničkim osobinama i namjenjeni. Materijali koji nijesu obuhvaćeni JUS-om moraju biti najboljeg kvaliteta i za ove materijale izvođač je dužan da dostavi ateste o izvršenom ispitivanju.

Izvođač je obavezan da pre početka radova dostavi naručiocu atest za sve materijale, koje ugrađuje. Atesti moraju biti izdati od organizacija ovlašćenih za ovu vrstu poslova i ne smiju biti stariji od jedne godine računajući od dana izdavanja do dana početka izvođenja radova na objektu.

Naručilac ima pravo da na teret izvođača provjeri kvalitet materijala sa kojima izvođač izvodi radove. U tu svrhu izvođač je dužan da preda naručiocu potrebnu količinu materijala koji se želi ispitati. Ako se ispitivanjem ustanovi da materijal ne odgovara traženom i ugovorenom kvalitetu, izvođač je obavezan da odstrani loše izvedeni rad i da izvede ponovo radove sa kvalitetnim materijalima o svom trošku. Samo kvalitetni radovi će se uzeti u obračun. Gotovi, fabrički proizvedeni materijali moraju se upotrebiti u svemu prema uputstvu proizvođača.

Početak i završetak molero-farbarskih radova obaviće se prema dinamici gradilišta, a izvođač je obavezan da učestvuje u izradi iste. Dužina trajanja garantnog roka regulisaće se ugovorom.

Obojene površine moraju biti čiste, bez tragova četki i valjka, boja i ton moraju biti ujednačenog intenziteta, bez mrlja, boja mora potpuno da prekrije podlogu. Svi završeci obojenih površina moraju biti ravni i pravilini, kao i sastavi sa vratima, prozorima i sl. Premazivanje bojom može biti ručno ili mašinski špricano.

Kod višestrukih premaza predhodni premaz mora biti potpuno suv prije nego što ne nanese sledeći. Samo suve i pripremljene podloge je dozvoljeno bojiti. Izvođač je obavezan da pre početka radova dobro očisti podlogu od mehaničkih nečistoća, prašine i masnoće.

Krečne, posne i emulzivne bojese ne smiju ljuštiti i moraju biti otporne na otiranje ukoliko, prema uputstvu proizvođača, posle roka za vezivanje mogu da se brišu lakim trljanjem krpom.

Disperzivne boje, uljani i bezuljani lakovi, uljane boje i mat uljane boje moraju biti postojani na pranje ukoliko, prema uputstvu proizvođača posle roka za vezivanje mogu da se peru nekim sunderom i vodom sa malim dodatkom (oko 1%) neutralnog sredstva za pranje, a da se voda pri tom ne oboji.

Obojene površine moraju biti otporne na svetlost, uticaj temperature, razne hemijske i mehaničke uticaje, kao i na atmosfere. Uljane boje ne smiju da se mrskaju i da pucaju. Za sve vrste premaza upotrebiti boje sa pigmentima otpornim na svetlost. Izbor boja vrši projektant, naručilac radova ili odgovorni predstavnik naručioca po dogovoru.

Izdavač je obavezan da podnese ton karte za odgovarajuće materijale. Izvođač je obavezan da uradi uzorke veličine 1.00 x 1.00m² za svaku vrstu bojenja i može da pristupi finalnom bojenju tek po dobijanju pismene saglasnosti lica određenog da izvrši izbor boja.

Zbog zapaljivosti određenih boja, lakova i razređivača izvođač se mora strogo pridržavati uputstva proizvođača kao za vreme rada tako i pri uskladištenju materijala, pa je stoga izvođač obavezan da preduzme sve mjere zaštite i bezbednosti shodno HIZ propisima. Nakon svake upotrebe ambalažu treba dobro zatvoriti, a to isto važi i za praznu ambalažu.

Za vrijeme izvođenja radova izvođač ne smije da nepažnjom svojih radnika uprlja već izvedene druge vrste radova drugih izvođača. U protivnom izvođač je obavezan da prizna naručiocu vrijednost izvršenih popravki na tim radovima.

Obračun izvedenih radova izvršiće se u skladu sa tehničkim uslovima za izvođenje završnih radova u građevinarstvu U svemu ostalom važe odredbe tehničkih uslova za izvođenje molero farbarskih radova u skladu sa JUS-om U.F2.013 i U.F2.012 od 1978 godine.

1.3.8. Izolaterski radovi

Sve pozicije izolaterskih radova moraju biti izvršene stručno i kvalitetno na mjestu gdje je projektom predviđeno njihovo izvođenje. Izolaterski radovi se moraju izvesti sa kvalifikovanom radnom snagom i odgovarajućim alatom, kao i sa materijalima koji odgovaraju tehničkim propisima, normativima i JU standardima. Samo kvalitetno izvedeni radovi uzeće se u obračun.

Izvođač je obavezan da prije početka radova dostavi naručiocu ateste za sve materijale koje će upotrebiti pri izvođenju svojih radova. Atesti moraju biti izdati od strane ustanova ovlašćenih za ovu vrstu radova. Atesti ne smiju biti stariji od jedne godine počev od dana izdavanja atesta do dana kada je izvođač otpočeo sa izvođenjem ovih radova na objektu. Za one materijale za koje ne postoji JUS, izvođač mora pribaviti ateste da isti odgovaraju svojoj namjeni. Početak i završetak izolaterskih radova obaviće se prema dinamici gradilišta, a izvođač je obavezan da učestvuje u izradi iste.

Garantni rok za sve ugovorene pozicije izolaterskih radova, osim za termo i hidroizolaciju ravnih krovova, određuje se po važećim zakonskim propisima. Za izradu termo i hidroizolacije ravnih krovova, prohodnih i neprohodnih terasa garantni rok se određuje u trajanju od 10 (deset) godina računajući od dana dobijanja upotrebne dozvole za objekat.

Sve ugovorene pozicije izolacionih radova izvođiće se prema projektantskim detaljima, termičkom proračunu i pojedinačnim opisima radova uz svaku poziciju. Iste se mogu raditi i prema detaljima izvođača ukoliko ih projektant ili naručilac radova pismeno prihvate kao bolje rješenje.

Izvođač je dužan u svakom slučaju, da upozori projektanta i naručioca na eventualne nedostatke u detaljima i u izvođačkim planovima koji mogu uticati na kvalitet radova i sigurnost objekta i u dogovoru sa njima da izvrši potrebne izmjene i to prije početka izvođenja izolaterskih radova.

Skreće se posebna pažnja izvođaču svih izolaterskih radova na ravnim krovovima da strogo vodi računa o sljedećem:

- izolaterski radovi moraju biti izvedeni samo prema tehnički ispravnim detaljima, a u skladu sa važećim propisima.

- svi građevinski, zanatski i drugi radovi koji predhode pojedinim izolacionim slojevima, bilo da su u vezi sa njima ili ne, a čije uporedno ili kasnije izvođenje stvara mogućnost da se izolacija ošteti, moraju se završiti prije njih i to prema predviđenom redosledu.
- prije početka izvođenja izolaterskih radova mora se provjeriti i konstatovati ispravnost već izvršenih građevinskih, zanatskih i drugih radova koji bi mogli uticati na kvalitet, sigurnost i trajnost izolaterskih radova.
- svi materijali oredviđeni za ugrađivanje moraju biti ispravni. Neispravni materijali (oštećeni, slepljeni ili sa smanjenim kvalitetom) se ne smiju ugrađivati.
- izolaterski radovi moraju biti izvedeni tako da pojedini djelovi i slojevi izolacije, kao i cjelokupne završne pozicije, moraju u potpunosti odgovarati svojoj namjeni, zahtjevima dobrog kvaliteta, sigurnosti i dugotrajnosti.
- slojevi izolacije se ne smiju polagati na betonsku podlogu ako u betonu nije završen proces vezivanja.
- prije početka izvođenja bilo koje od ugovorenih pozicija izolaterskih radova podloga se mora odprašiti i dobro i pažljivo očistiti od svih nečistoća. Nevezane čestice prašine, eventualne razne mrlje od ulja, masti, kiselina idr, ukoliko se ne očiste i ne otklone čine međusloj između podloge i predviđene izolacije, te sprečavaju čvrsto povezivanje podloge sa izolacionim slojevima. Osim toga, ulja i masti rastvaruju bitumenske materije, te ubrzavaju slabljenje izolacije i ugrožavaju nepropisnost izolacione zaštite. S toga čišćenje podloge obaviti pomoću metle i četke, a eventualne mrlje odkloniti mješavinom kaustične sode i vode, potom, podlogu obavezno oprati vodom bez obzira na poreklo nečistoće i na suhu površinu naneti osnovni premaz.
- kao osnovni premaz upotrijebiti hladne bitumenske premaze na bazi organskih rastvarača ili na bazi emulzije.

Osnovni premaz se ima izvesti hladnim i tečnim materijalom kako bi premaz što bolje penetrirao u pore i u najsitnije šupljine u podlozi. Nakon nanošenja hladnog bitumenskog premaza, razređivač ispari, a na podlozi ostaje tanak sloj bitumena nepromjenjivog sastava sa karakteristikama koje je bitumen imao pre nego što je upotrebljen za proizvodnju hladnog premaza. Cilj osnovnog premaza je da prodiranjem u podlogu konzervira površinu konstrukcije. Osnovni premaz mora biti otporan na promjene temperature i atmosferske uticaje, ne smije se izvoditi na temperaturi ispod +8 C, niti po kišnom i vlažnom vremenu.

Nanošenje osnovnog premaza uraditi umjereno tvrdom četkom da retki premaz može dobro da ispuni pore i šupljine u podlozi. Ako je površina podloge jako hrapava onda je potrebno da se osnovni premaz nanese dva do tri puta. Sušenje osnovnog premaza pod normalnim uslovima traje tri do četiri sata. Kod hladnog vremena i ako je vazduh zasićen vlagom ovo sušenje traje i do dvadesetčetiri sata. Potrebno je da se svaki sloj osnovnog premaza dobro osuši prije nego što se nanese sljedeći premaz.

Osnovni premaz se može izvoditi i na vlažnoj podlozi, ali samo materijalima na bazi emulzije. Pod vlažnom podlogom podrazumevaju se one površine koje su usled atmosferskih uticaja površinski navlažene. Površinska vlažnost od atmosferskih voda ispari i osuši se zajedno sa vodom iz emulzije, pa se na takavoj osnovi potpuno suvi premaz može nanijeti predviđena izolacija.

Jače mokre površine (lokve vode) ne podnose emulzione premaze. Na takvim površinama osnovni premaz se ne može utisnuti u podlogu i odlepiće se sa površine na koju je nanet. Osim toga postoji potencijalna opasnost da se emulzioni premaz usled većeg procenta vode raspadne na sastavne djelove tj. bitumen i vodu.

Ukoliko se površine na koje se nanosi osnovni premaz na bazi emulzija potpuno suve, prije nanošenja osnovnog premaza ih treba navlažiti.

Pri izvođenju izolacionih slojeva postupiti na sledeći način :

- prvi sloj punih neperforiranih impregniranih, bitumeniziranih, bitumenom obloženih ili drugih izolacionih traka polagati sa preklapima od min.10 cm i lijepiti ih vrućom bitumenskom masom po cijeloj dužini.
- drugi sloj polagati na 50 cm u odnosu na prvi sloj, a treći sloj polagati tako da se njegovi preklopi pomiču za 10 cm od preklopa prvog sloja.
- polaganje traka se može izvesti i tako da se svaki naredni sloj pomiče za 1/3 u odnosu na predhodni sloj.
- Izvođač je obavezan da primijeni postupak uvaljavanja. Odmotavanjem traka potiskuje se stalno deblje naviljeni bitumenski sloj u koji se traka čvrsto utiskuje valjkom određene težine i to počev od sredine ka krajevima po celoj površini tako da ni najmanji deo na ostane nezalepljen.

Na krajevima uz obode, u uglovima i kod svih prodora obavezno četkom prevući namaz ispod i iznad trake. Dužine trake pri polaganju ne smije biti duža od 5,0 m. Trake se prilikom nastavljanja polažu sa preklapima i lijepe se, takođe, vrućim bitumenom.

Polaganjem traka na navedeni način postići će se ujednačenost pokrivanja slojeva. Isključuje se mogućnost nabiranja traka kako bi se izbjeglo smanjenje sile na smicanje, mogućnost stvaranja naprslina u slojevima i deformacije na krajevima. Kod primjene traka baziranih na slojevima staklenog tkiva povezanog vrućim bitumenom, nastavljanje u području preklopa izvesti zavarivanjem plamenom propana.

Prvi sloj bitumenske zavarene trake položiti slobodno ili tačkasto na podlogu, a narednu izolacionu traku, ukoliko je predviđena i ugovorena, zavariti celom površinom za prvi sloj. Zavarene trake se mogu polagati i postupkom zalivanja bitumenom ukoliko se tako naglasi u predračunu radova.

1.3.9.Bravarski radovi

Sve pozicije bravarskih radova moraju biti izvedene i ugrađene stručno i kvalitetno, sa kvalifikovanom radnom snagom, odgovarajućim alatom i materijalima koji odgovaraju u svemu tehničkim propisima, normativima i JU standardima za ovu vrstu radova.

Za sve materijale koje ugrađuje izvođač mora da dostavi ateste od ovlašćene nadležne ustanove (Institut za ispitivanje materijala ili sl.), kojim potvrđuje da ti materijali odgovaraju traženoj namjeni. Atesti ne smiju biti stariji od godinu dana od dana izdavanja do dana ugrađivanja pozicije bravarskih radova. Sve pozicije bravarskih radova imaju se izvesti u svemu prema šemi iz glavnog projekta i prema radioničkim crtežima za svaku poziciju, a ugrađiće se na mjestima predviđenim projektom.

Izrada detalja bravarije predstavlja obavezu izvođača radova. Izvođač je obavezan da po sklapanju ugovora, a prije početka proizvodnje dostavi projektantu izvođačke crteže i detalje i da ih sa njim i predstavnikom investitora uskladi sa ostalim građevinsko-zanatskim i instalacionim radovima. Svi izvođački crteži i detalji moraju biti otvoreni od strane projektanta.

Za masovne pozicije bravarskih radova izvođač je obavezan da uradi prototipove. Nakon pismenog usvajanja protipova izvođač stiče pravo na serijsku izradu. Ostale pozicije bravarskih radova izvođač počinje da radi nakon ovjere izvođačkih crteža i detalja.

Sve pozicije čelične bravarije se imaju izvesti od standardnih gvozdениh profila, limova, vučenih kumanovskih kutija različitih presjeka, šupljih cijevi, ispunom od čelične grifovane žice i ostalih materijala predviđenih opisom pozicije ili materijala koji nijesu bili predviđeni opisom pozicije, a potrebno ih je ugraditi. Sve pozicije

aluminijumske bravarije se imaju izvesti od aluminijumskih ekstudiranih profila iz legure AlMgSi 0,5 minimalne prikladne čvrstoće F.22(stanje 91 JUS C.03.220).

Profili su površinski obrađeni i elektrohemijski bojeni postupkom anodne oksidacije shodno odredbama JUS-a C.77.220, ili postupkom bojenja nanošenjem poliuretanskog praha u tehnologiji RAL preporuka.

Detalji veza, spoljne ankerovanje i dr.u svemu prema odredbama JU standarda i tehnologiji proizvođača, a uz saglasnost projektanta i nadzornog organa. Sve pozicije čelične bravarije antikorozivno zaštititi i završno obojiti.

Antikorozivna zaštita predviđa:

- čišćenje metalnih profila od rđe i odmašćivanja sredstva za pranje i
- premazivanje temeljnom bojom (antikorozivno sredstvo-minijum, radidolin ili sl.) u dva sloja.
- završno bojenje izvršiti u dva sloja alkidnim lak bojama u tonu po izboru projektanta.

Ugovaranje se vrši po komadu pozicije bravarskih radova po m2 ili m, kako se to traži pojedinačnim opisom pozicije. Jediničnom cijenom odgovarajuće pozicije obuhvaćena je isporuka i ugradnja ankera i ankernih pločica, konzola, nosača i sl.koje izvođač ugrađuje prilikom betoniranja zidova i međuspratnih konstrukcija, pokrivne rozete, opšivne lajsne,z aptivni materijal i drugo neće se posebno plaćati. Jediničnom cijenom, takođe je obuhvaćeno zastakljivanje bravarskih pozicija. Opisom svake pozicije preračuna biće definisano kojom vrstom stakla i koje debljine će se izvršiti zastakljivanje bravarske pozicije.

Sve pozicije bravarskih radova, osim onih koje se nabavljaju od drugih isporučioaca, se rade u radionici izvođača bravarskih radova uključujući i antikorozivnu zaštitu i bojenje. Bravariju čuvati od oštećenja do predaje investitoru. Ukoliko prije izvršenog tehničkog prijema dođe do oštećenja boje, materijala ili do prskanja stakla,izvođač će svako oštećenje otkloniti ili ako je oštećenje teže prirode, zamjeniti novim elementom o svom trošku.

Bravariju čuvati od oštećenja do predaje investitoru. Ukoliko prije izvršenog tehničkog prijema dođe do oštećenja boje, materijala ili do prskanja stakla, izvođač će svako oštećenje otkloniti ili ako je oštećenje teže prirode, zamjeniti novim elementom o svom trošku.

1.3.10. Limarski radovi

Ovim opštim uslovima obuhvaćeni su svi radovi koji se odnose na sve vrste pokrivanja i opšivanja limom, kao i izradu i montažu horizontalnih i vertikalnih oluka, ventilacionih cijevi, obradu otvora i sl.

Limarski radovi obuhvaćeni ovim uslovima moraju biti izvedeni kvalitetno po svim važećim propisima i u skladu sa odredbama ovih uslova. Svi radovi koji prethode limarskim radovima moraju biti u potpunosti završeni, a potreban materijal dopremljen po vrstama i količinama na udaljenost do 50m. Materijali koje izvođač ugrađuje moraju biti novi-neupotrebljavani osim ako to projektom nije drugačije predviđeno. Po kvalitetu i dimenzijamalomovi moraju odgovarati JUS-u,a ovih nema, moraju posjedovati ateste o ispitivanju.

Pomoćni-vezivni materijali –kalaj, zajivci, zavrtnji i drugo moraju takođe, odgovarati odredbama JUS-a. Prosječne težine materijala za limarske radove uzimaju se iz kataloga proizvođača. Ukoliko ih nema težina će se utvrditi merenjem.

Prije početka radova izvođač je dužan da usaglasi detalje sa projektom, da provjeri sve građevinarske elemente na koje se ili za koje se limarija pričvršćuje, kao i da pripremi limariju od zahtevanog materijala koja će da odgovara predviđenom načinu vezivanja i svim ostalim zahtjevima.

Radovi mogu biti izvedeni :

- čeličnim limom
- pocinkovanim limom
- olovnim limom
- bakarnim limom
- limom od aluminijuma i aluminijumskih legura
- pocinkovanim limom presvučenim olovom ili bakrom

Vrstu i debljinu lima odrediće projektant. Djelovi različitih metala ne smiju doći u dodir da ne bi došlo do korozije ili drugih štetnih uticaja. Svi elementi za pričvršćivanje moraju odgovarati vrsti lima.

Za čelični lim -čelični zakivci i dr. Za olovni lim i pocinkovani lim – dobro pocinkovani zakivci, kuke, flahovi i dr. Za bakarni lom – bakarni zakivci, pobakarisani flahovi, bronzani zavrtni i dr. Sastav lomova i učvršćivanja moraju biti tako izvedeni da elementi pri toplotnim promjenama mogu nesmetano dilatirati, a da pri tom ostanu nepropusni. Protiv štetnog uticaja maltera ili opeke limovi se štite postavljanjem sloja nepeskirane ter hartije.

Opšivanje vijenaca

Kod pocinkovanog lima pričvršćivanje se vrši pocinkovanim zaklipcima, zavrtnjima, flahovima, kukama i žicom ako nije drugačije zahtevano. Na detaljem određenim mjestima radi se okapnica. Kod bakarnog lima svi vezni spoljni elementi moraju biti pobakarisani, a zavrtni bronzani.

Obračun količina

Količine obračunavati na sledeći način :

- pokrivanje krovova po m² merena po kosini, bez obzira na sastave i žljebove, otvori do 0,50m² se ne odvijaju.
- opšivanje vijenaca nadzidaka i atika po m² mereno po spoljnoj najdužoj ivici -uvala u krovu po m² mereno po osovini uvala
- uvala pored zidova i dimnjaka po m², mjereno po dužini ležećeg dijela
- opšivanje kalkanskih i požarnih zidova po m² razvijene širine ili po m² mereno po ivici okapnice
- balkonske ivice po m, mjereno po spoljnoj strani okapnice
- opšivanje krovnih ležećih prozora po komadu
- vodokotlići, lule, ventilacije i dr.po komadu
- viseći i ležeći oluci cijevi po m mereno po osovini-dilatacije po m.

Jediničnom cijenom obuhvaćeni su nabavka materijala, izrada elemenata sa uobičajenim rasturom, svi pomoćni i vezni materijali, alat, spoljni i unutrašnji transport, ugradnja, radna skela do 2,0m visine, zaštita izvedenih radova do predaje investitoru, plate i sve ostale dažbine.

1.3.11. Stolarski radovi

Svu stolariju raditi od suve kvalitetne građe bez prilina, crvotočina i ispadajućih čvorova, glatko i čisto orendisati, gipsirati, čvorove koji ne ispadaju. Sav upotrebljeni furnir mora imati prave ili približno prave godove. Radovi se izvode u svemu prema tehničkim uslovima za izvođenje završnih radova u građevinarstvu.

Stolarija se može krojiti tek posle pregleda, prijema radioničkih crteža-od strane nadzornog organa. Radioničke crteže i detalje crta izvođač, na osnovi šeme iz specifikacije, a odobrava projektant. Odobrenje projektanta ne skida punu odgovornost sa izvođača u pogledu na ispravnost funkcionisanja, prokišnjavanja i sl. Upotrebljena borovina mora se prije sklapanja opaliti let lampom da ispusti smolu.Sva hrastovina mora se premazati hromnom kisjelinom da se neutrališe tanin. Sva spoljna krila i ramovi moraju biti od borovine, a unutrašnji od čamove građe.

Stolarija od borove, odnosno čamove građe mora se na gradilište donjeti natopljena (grundirana) prvoklasnim kuvanim firnajsom, ali tek poslije njenog prijema u pogledu kvaliteta građe, izrade i okova u radionici, od strane nadzornog organa. Ne dozvoljava se dodavanje boje firnajsu pri natapanju. Sva hrastova stolarija, poslije ugrađivanja mora se premazati firnajsom ili firnajsom i nitro lakom, tj.viksovati ili lakirati, prema zahtjevu projektanta.

Sve veze se moraju spojiti vrućim tutkalom i vezati na prteklop sa urezom, ukoliko nije detaljom drugačije predviđeno.

Prilikom ugrađivanja stolarije putem prišraflijanja za pakne, prethodno se mora izvaditi čep iz drveta, prišrafiti odgovarajući zavrtanj i najzad čep ponovo tutkalom zaljepiti na prvobitno mjesto. Pakne:dovratnici (štokovi) i sve veze sa zidom moraju biti ubetonirane po celoj širini i visini zida. Hrastove ivice (kit lajsne i deklajsne) pričvrstiti mesinganim zavrtanjima za drvo (hol šrafovim) sa upuštenim glavama.

Sve mjere iz šeme stolarije na planovima izvođač mora prekontrolisati na lice mjesta tj.na gradilištu. U cijenu stolarije ulazi stolarska gradnja, pomoćni i vezvi materijal, firnajs za nadgradnje, alat, rad, celokupni okov, upotreba mašina, transport, ugradnja na građevini (zajedno sa svim potrebnim zaštitnim mjerama kako bi se sprečilo oštećenje iste do predaje objekta) skele, detaljni i radionički crteži, zidarska pomoć i opravka posle eventualnih oštećenja, koje se moraju uraditi pre bojenja.

Jedinično cijenom obuhvaćeno je i zastakljivanje, a opisom svake pozicije predračuna je definisano kojom vrstom stakla i koje debljine će se izvršiti zastakljivanje.

Unutrašnja vrata

Dovratnik za vrata se radi u konstrukciji iz punog drveta sa i bez nadvišenja odnosno nadsvetla. Vratno krilo je ramovske konstrukcije sa sendvič ispunom i oblogom. Materijal za izradu dovratnika je rezana građa jela/smrča u debljini 48mm. Materijal za izradu vratnog krila je ram iz rezane građe jela/smrča, a ispuna je papirnato saće sa oblogom.

Vratna krila se okivaju standardnim okovom-cilindričnim spojnicama sa sistem zatvarača obične ukopavajuće brave. Pragovi se postavljaju na ulaznim vratima, vratima snitarnog čvora i kuhinje. Odbojnici u podu se postavljaju na svim vratima. Elementi nadsvetla stakle se ravnim providnimstaklom u debljini d=3mm.

Elementi dovratnika i vratnih krila površinski se obrađuju prema ostralim drvenim elementima, a u svemu prema odredbama projektanta enterijera. Sve druge vrste prozora i vrata i njihov način obrade koji nijesu

obuhvaćeni opisima za prozore i vrata, izradiće se po detaljima, specifikaciji i specijalnim opisima u predračunu. Obračun vršiti po m², odnosno kako se traži pojedinačnim opisom pozicije

1.4.

UPUTSTVO ZA UPRAVLJANJE GRAĐEVINSKIM OTPADOM, ODNOSNO OPASNIM OTPADOM KOJI NASTAJE TOKOM GRAĐENJA, KORIŠĆENJA ODNOSNO UKLANJANJA OBJEKTA, U SKLADU SA POSEBNIM PROPISOM

1.4.1. Plan upravljanja građevinskim otpadom

Nosiva konstrukcija građevina izvedena je od armiranog betona, blok opeke, drvenih profila, sve prirodni elementi i nezavisno u kojem su obliku zastupljeni ne zagađuju zemlju, vodu i vazduh. Nakon izgradnje građevine i uklanjanja eventualnih nedostataka, potrebno je izvršiti sanaciju gradilišta kako bi se građevina uklopila u postojeći okolinu, te u što većoj mjeri udovoljilo ekološkim zahtjevima.

Svi kolski i pješački prilazi gradilištu će se organizovati prema potrebama i zahtjevima za nesmetano korištenje, a prema kriterijima za normalno odvijanje saobraćaja u zavisnosti od frekvencnosti. Sve privremene građevine koje su u okviru privremenih radova, oprema gradilišta, neutrošeni materijal, otpad i slično, treba ukloniti sa predmetne parcele i prilazima gradilištu. Prostor koji je služio kao skladište alata i mehanizacije, ukloniti, a prostor dovesti u stanje prije formiranja gradilišta. Svo korišteno zemljište dovesti u uredno stanje prije izdavanja upotrebne dozvole.

Usled nepažnje radnika ili kvarova na građevinskoj mehanizaciji i mašinama moguće je izlivanje naftnih derivata u tlo. U ovakvim slučajevima potrebno je sanirati mjesto izlivanja upotrebom sredstva za upijanje (npr. piljevine ili pijeska) kako bi se spriječio ili umanjio negativan uticaj na podzemne vode i tlo. Nastali građevinski otpad sakuplja se u kontejnere postavljene na gradilištu.

U postupku izgradnje ovog objekta nema opasnosti ili postupaka koji bi mogli uticati na zagađenje vazduha, okoline i vode, te nije potrebno sprovoditi posebne mjere zaštite okoline i propisivati posebne tehničke uslove upravljanja opasnim otpadom jer se isti ne pojavljuje kao nusprodukt procesa izgradnje predmetnih građevina.

Građevinski otpad na gradilištu skladišti se odvojeno po vrstama građevinskog otpada u skladu sa katalogom otpada i odvojeno od drugog otpada, na način kojim se ne zagađuje životna sredina. Odlaganje građevinskog otpada koji se privremeno ne skladišti na gradilištu ili u objektu u kojem se izvode građevinski radovi može se vršiti u kontejnere postavljene na gradilištu, uz gradilište ili uz objekat na kojem se izvode građevinski radovi. Kontejneri moraju biti izrađeni na način kojim se omogućava odvoženje otpada u postrojenje za dalju obradu bez pretovara.

Investitor mora obezbijediti da se iz objekta izdvoji opasan građevinski materijal, radi sprečavanja miješanja opasnog građevinskog materijala sa neopasnim građevinskim otpadom, ukoliko je to tehnički izvodljivo. Građevinski otpad može se privremeno skladištiti na gradilištu do završetka građevinskih radova, a najduže jednu godinu. Građevinski otpad može se privremeno skladištiti i na drugom gradilištu investitora ili drugom mjestu koje je uređeno za privremeno skladištenje građevinskog otpada.

1.4.2. Predaja građevinskog otpada

Građevinski otpad investitor odnosno izvođač građevinskih radova koji je ovlašten od strane investitora, predaje sakupljaču građevinskog otpada ili neposredno postrojenju za obradu građevinskog otpada.

1.4.3. Prerada i ponovna upotreba građevinskog otpada

Preradu građevinskog otpada investitor može da vrši na gradilištu na osnovu dozvole u skladu sa zakonom. Građevinski otpad (otpadni beton, opeka, keramika i građevinski materijal na bazi gipsa ili mješavina građevinskog otpada sa zemljanim iskopom) može se ponovno upotrijebiti za izvođenje građevinskih radova na gradilištu na kojem je otpad nastao ukoliko zapremina otpada ne prelazi 50 m³.

1.4.4. Sakupljanje građevinskog otpada

Sakupljač građevinskog otpada može građevinski otpad skladištiti, najduže godinu dana u postrojenju za preradu građevinskog otpada.

1.4.5. Prerada građevinskog otpada

Prerada građevinskog otpada vrši se u postrojenjima za preradu građevinskog otpada u skladu sa zakonom. Postrojenje za preradu građevinskog otpada mora biti ograđeno ogradom visine najmanje dva metra radi sprječavanja pristupa neovlašćenim licima.

U postrojenju za preradu građevinskog otpada moraju se preduzimati mjere sprječavanja emisije prašine, raznošenja sitnog građevinskog materijala vjetrom i emisije buke, radi zaštite životne sredine. Postrojenje za preradu građevinskog otpada mora biti opremljeno opremom za pranje točkova vozila prije izlaska na javnu saobraćajnicu. U procesu prerade otpada mora se obezbijediti recikliranje više od 70% građevinskog otpada, isključujući riječne nanose i drugi prirodni materijal koji su svrstani u grupu otpada sa kataloškim brojem 17 05 04.

Postrojenje za preradu građevinskog otpada mora obezbijediti dalju preradu ili odstranjivanje ostataka građevinskog otpada koja nastaje kod recikliranja u postrojenju za preradu građevinskog otpada.

1.4.6. Postupanje sa cement azbestnim otpadom

Cement azbestni otpad mora se pakovati u zatvorene kese ili foliju, tako da se spriječi ispuštanje azbestnih vlakana u životnu sredinu u toku utovara, prevoza i istovara na deponiju. Cement azbestni otpad može se pakovati u kese od platna, vještačke materije ili polietilensku foliju debljine najmanje 0.4 milimetra ili slojeve rastegljive folije ukupne debljine najmanje 0.6 milimetara.

Ukoliko je cement azbestni otpad namijenjen za odlaganje na deponiju pomiješan sa drugim otpadom, materijama ili predmetima, prije dolaganja na deponiju vrši se izdvajanje drugog otpada, materija ili predmeta, ukoliko je to neophodno radi zaštite ljudskog zdravlja ili životne sredine.

Prevoz cement azbestnog otpada na deponiju vrši se u pokrivenim vozilima za prevoz tereta, radi sprječavanja emisije azbestnih vlakana. Utovar i istovar cement azbestnog otpada mora biti izveden pažljivo na način da se cement azbestni otpad ne baca ili istresa. Ukoliko se cement azbestni otpad u toku prevoza

raspe, mora se odmah ponovo upakovati i prevesti na deponiju. Cement azbestni otpad odlaže se na deponiju u skladu sa zakonom.

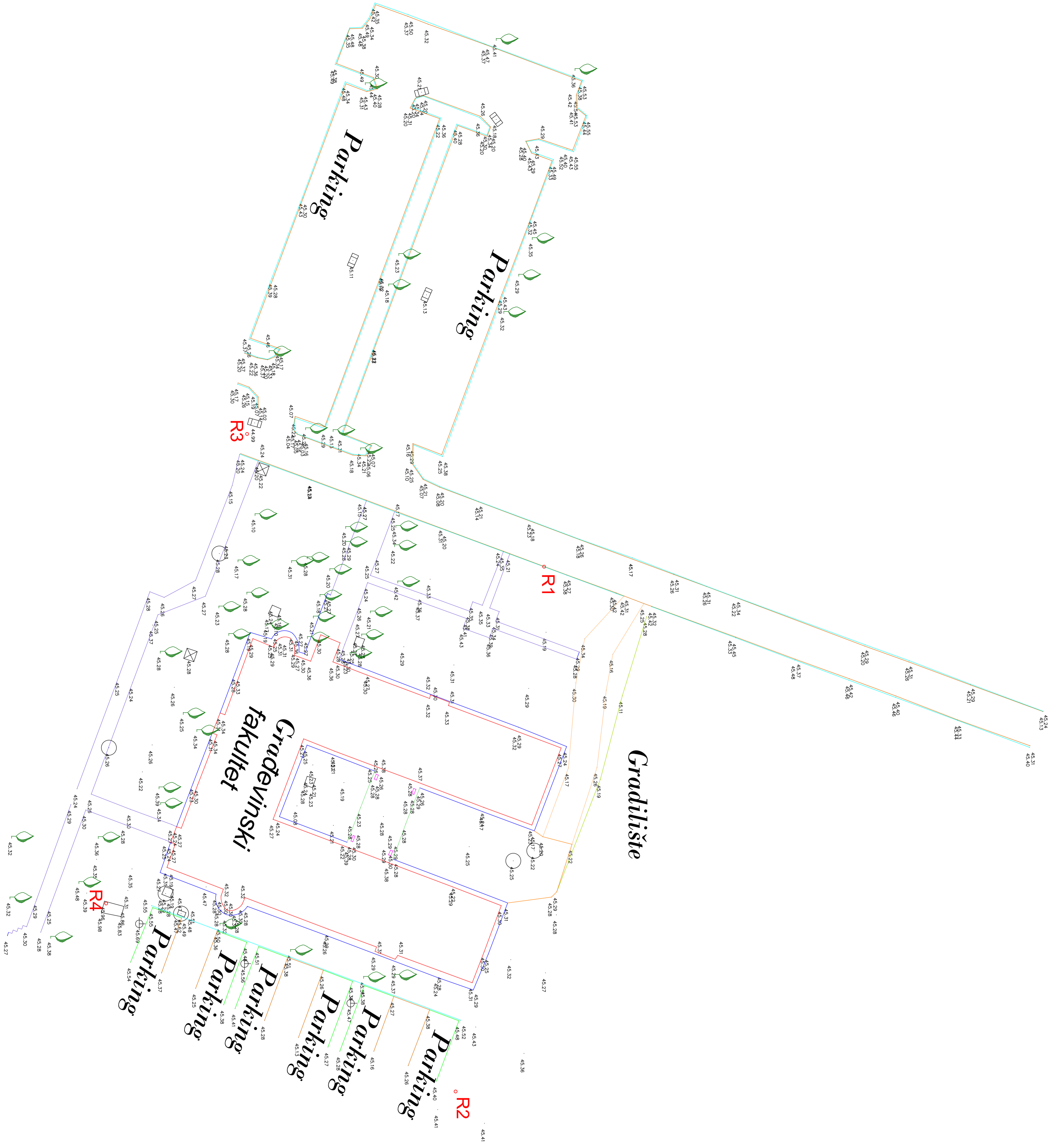

Operativni poligon

Point No	Easting	Northing	Elevation
R1	6602475.971	4700721.413	45.343
R2	6602559.386	4700713.351	45.705
R3	6602454.879	4700680.229	45.159
R4	6602529.501	4700657.832	46.098

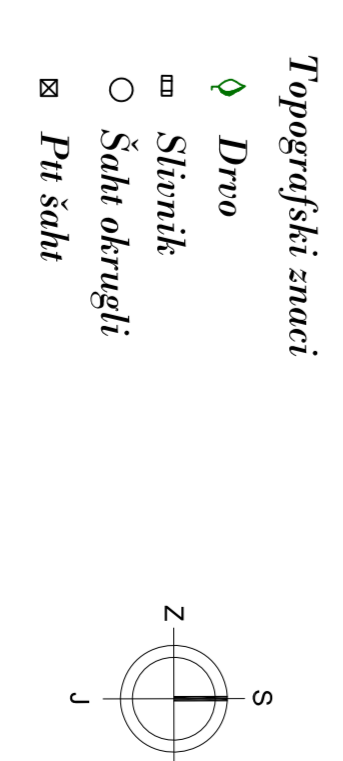

PROJEKTANT:	STUČIČAČKI Group d.o.o.	INVESTITOR:	Univerzitet Crne Gore
Objekat:	Gradilište Fakultet	Udaljenost: 1000 m, 1:2500	Univerzitet Crne Gore
Glavni inženjer:	međ. Maja Luković Popović, dia	Udaljenost: 1000 m, 1:2500	Univerzitet Crne Gore
Objavljiva inženjer:	međ. Maja Luković Popović, dia	Udaljenost: 1000 m, 1:2500	Univerzitet Crne Gore
Samostalnik:		Udaljenost: 1000 m, 1:2500	Univerzitet Crne Gore
Datum izrade: 1.11.2021.		Udaljenost: 1000 m, 1:2500	Univerzitet Crne Gore

LEGENDA MATERIJALA

osnova _presjek / AB KONSTRUKTIVNI ELEMENTI		osnova _presjek / OBLOGA OD AKUSTIČKIH PLOČA Heradesign _prod.Knauf	
osnova _presjek / VERTIKALNI SERKLAŽ		osnova _presjek / OBLOGA OD DUPLIH GIPS-KART. PLOČA d=7,5cm _prod.Knauf	
osnova _presjek / NEARMIKANI BETON		osnova _presjek / TERMO IZOLACIJA _kamena vuna	
osnova _presjek / FASADNI ZIDANI ZID		osnova _presjek / TERMO IZOLACIJA _staklena mineralna vuna	
osnova _presjek / PREGR. ZIDANI ZID - glet blok d=20cm		osnova _presjek / CELICNI KONSTR. ELEMENTI	
osnova _presjek / OBLOGA OD GIPS-KARTONA d=7,5cm		osnova _presjek / BRAVARIA	
osnova / pod - KAMENE PLOČE d=30cm		osnova _presjek / HIDRO IZOLACIJA	
osnova / pod - Poluretanska samonazirajućih podna obloga _proizvodač SIKKA		osnova _presjek / NASIP	
osnova / presjek KOSI KROV _pad 7°		presjek / PRIRODNO TLO	
osnova / presjek NAMEŠTAJ I OPREMA		osnova / HORIZONTALNI OLUČI _ sa padom od 0,5%	
osnova / presjek NAMEŠTAJ I OPREMA		osnova / OLUČNE VERTIKALE	

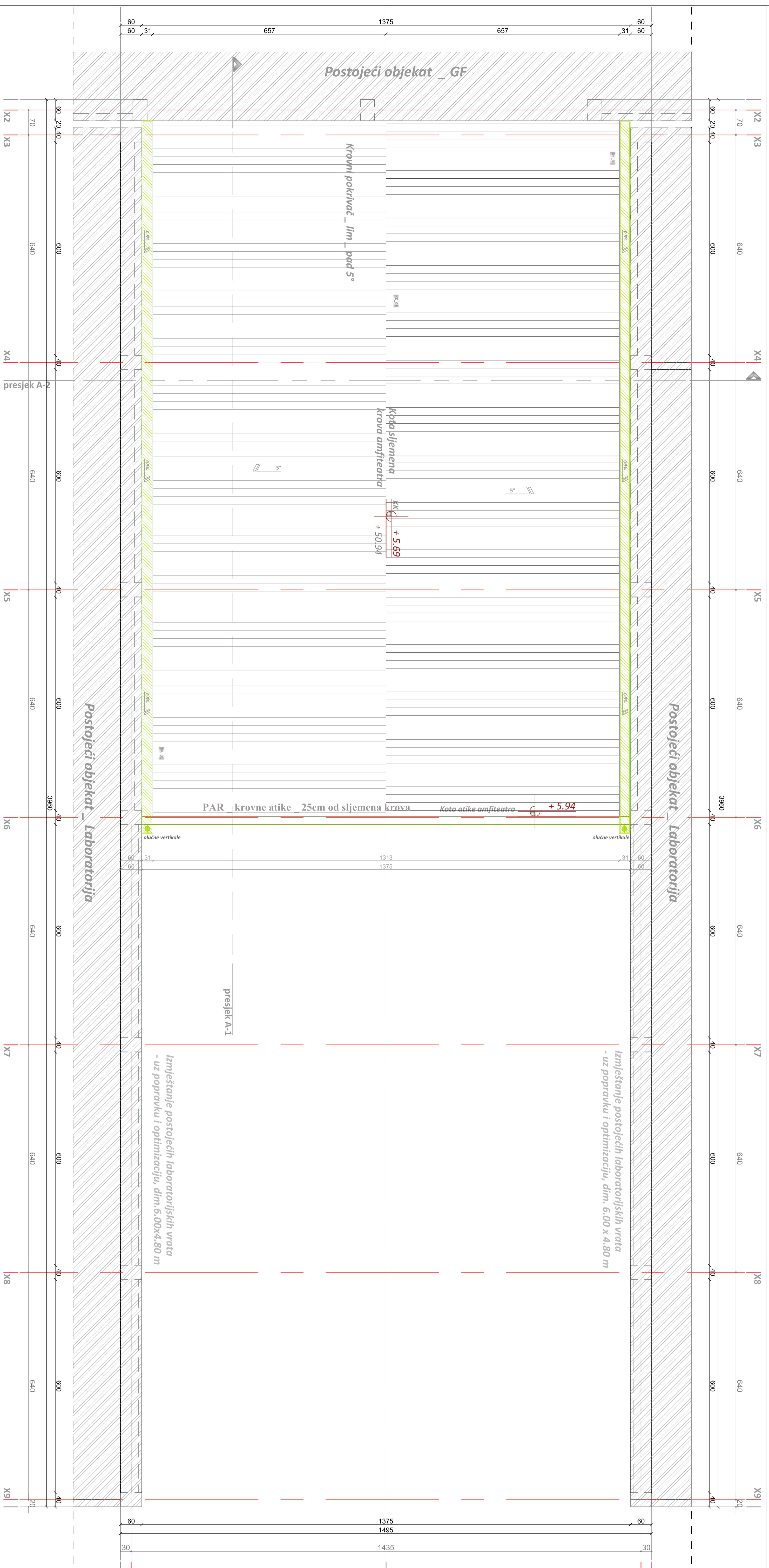
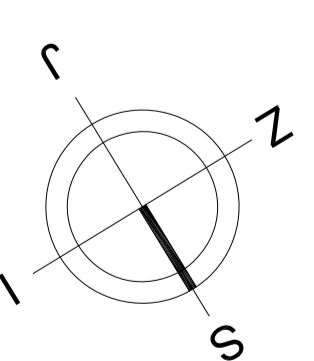

PROJEKTANT:

StructurARCH Group d.o.o
 Čihy kvart. ul. Filipa Bajkovića br.40,
 81 000 Podgorica, Crna Gora

INVESTITOR:

Univerzitet Crne Gore
Gradjevinski fakultet
 ul. Cetinjska br.2, 81 000 Podgorica, Crna Gora

Objekat:

namjenski objekat - privremeni objekat

Lokacija: broj 4, u Programu privremenih objekata na teritoriji Glavnog Grada Podgorice, od 2020-2024. godine, na dijelu katastarske parcele 1372/4 K.O. Podgorica I - Zona I

Glavni inženjer:
 mr Maja Lukovac-Popović, dip. inž. arh.

Vrsta tehničke dokumentacije: **IDEJNO ARHITEKTONSKO RJEŠENJE**

Odgovorni inženjer:
 mr Maja Lukovac-Popović, dip. inž. arh.

Dio tehničke dokumentacije: **Ahitektura**

Saradnik:

Prilog: **OSNOVA KROVNE RAVNI**

Datum izrade i M.P.

Datum revizije i M.P.

Februar 2021.god.

Februar 2021.god.

Y1a

Y3a

LEGENDA MATERIJALA

osnova _presjek / AB KONSTRUKTIVNI ELEMENTI		osnova _presjek / OBLOGA OD AKUSTICKIH PLOČA - Herendisign _prodiz.Knauf	
osnova _presjek / VERTIKALNI SERRLAŽ		osnova _presjek / OBLOGA OD DUBLJIH GIPS-KART PLOČA - prodiz.Knauf	
osnova _presjek / NEARMIHRANI BETON		osnova _presjek / TERMO IZOLACIJA _kamena vuna	
osnova _presjek / FASADNI ZIDANI ZID		osnova _presjek / TERMO IZOLACIJA _staklena mineralna vuna	
osnova _presjek / PREGR. ZIDANI ZID - giter blok		osnova _presjek / ČELIČNI KONSTR. ELEMENTI	
osnova _presjek / OBLOGA OD GIPS-KARTONA		osnova _presjek / BRAVARILNA	
osnova / pod - KAMENE PLOČE		osnova _presjek / HIDRO IZOLACIJA	
osnova / pod - Poluretanska samonazlijevajuća podna obloga _ proizvođač Sika		osnova _presjek / NASIP	
osnova / presjek KOSI KROV _pad 7°		presjek / PRIRODNO TLO	
osnova / presjek NAMEŠTAJ I OPREMA		osnova / HORIZONTALNI OLUČI _ sa padom od 0,5%	
osnova / presjek NAMEŠTAJ I OPREMA		osnova / OLUČNE VERTIKALE	

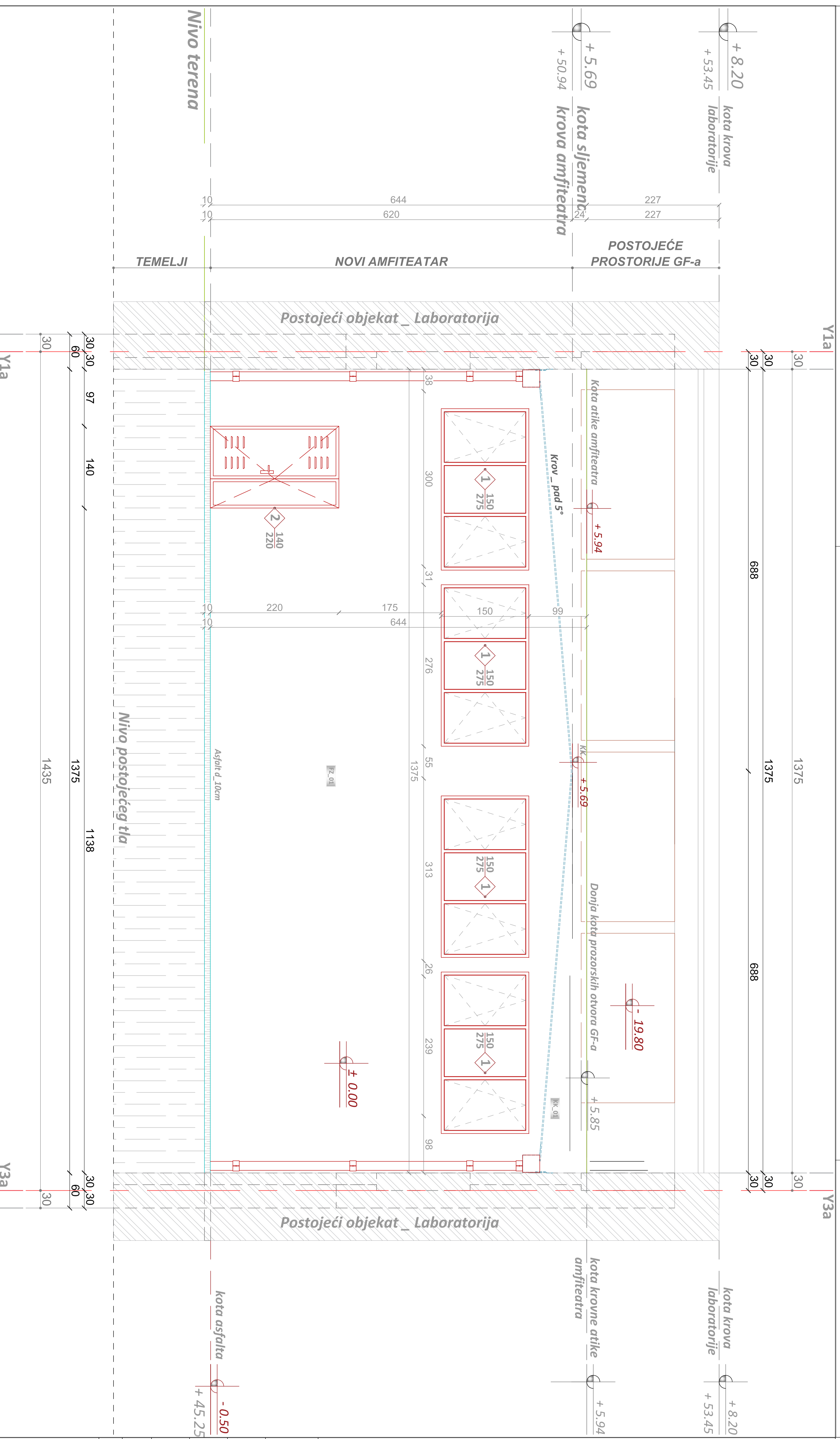
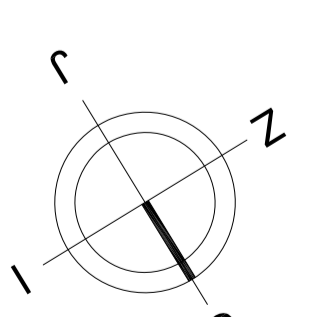

PROJEKTANT:

StructurARCH Group d.o.o.
 Građevinski inženjeri
 City kvart, ul. Filipa Bobkovića br. 40,
 81 000 Podgorica, Crna Gora

INVESTITOR:

Univerzitet Crne Gore
 Građevinski fakultet
 Ul. Čehinjska br.2, 81 000 Podgorica, Crna Gora

Objekat: **namijene pružanja usluga obrazovnja**
 PRIVREMENI OBJEKAT

Glavni inženjer: **mr Maja Lukovac-Popović, dip. inž. arh.**
 Vrsta tehničke dokumentacije: **IDEJNO ARHITEKTONSKO RJEŠENJE**

Odgovorni inženjer: **mr Maja Lukovac-Popović, dip. inž. arh.**
 Dio tehničke dokumentacije: **Arhitektura**

Saradnik: **SAJKA**
 Prilog: **SEVERNA FASADA**

Datum izrade i M.P.: **1375**
 Datum revizije i M.P.: **1375**

Februar 2021.god. **1:50**
 Februar 2021.god.









